AÑO NOVENO — Núm. 2.920 Dirección, Redacción y Administración: AVENIDA DE MAYO 769 (Porte pago) Buenos Aires, lunes 14 de abril de 1924

Las cartas destinadas a la Redacción deben ser dirigidas al director

El diario no puede responsabilizarse por los manuscritos que se le envíen, ruega a los autores guarden copia de ellos.

Dirección Telegráfica: EPOCA, Buenos Aires.

Teléfonos: U. T. Administración 7370, Avenida Administrador, 7373 id.; Director, 7375 id. Redacción, 7372 id.; Publicidad, 7371 id.; Expedición, 7374 id.; con 20 aparatos internos.

Cooperativa: 3927, Central.

La Epoca

PRECIOS DE SUBSCRIPCION

CAPITAL

$ m|n. $ m|n. $ m|n. $ m|n.
Por mes 2.50. Trimestre 7.50. Semestre 15, Año 28

INTERIOR

$ m|n. $ m|n. $ m|n.
Trimestre 7.50. Semestre 15. Año 28

EXTERIOR

$ oro $ oro $ oro $ oro
Por mes 2.50. Trimestre 7.50. Semestre 15. Año 28

Número del día, 0.10. — Número atrasado (dentro de los 30 días), 0.20. Pasado el mes $ 0.50 el ejemplar.

Servicio telegráfico especial para LA EPOCA de la United Press y de nuestros corresponsales

El gobierno alemán aceptó el informe de los peritos

Informe de los peritos

BERLIN, abril 14 — El gobierno alemán aceptó en principio el informe de los ex peritos.

BERLIN, abril 14 (U. Press) — El arreglo de las reparaciones parece que va acercándose si se considera que los primeros ministros de estado alemanes ya han sesionado ayer por la tarde ocupándose del particular, discutiéndose también sobre el acuerdo de Micum negociado con los industriales de Duseldorff.

Se entiende que el gabinete, después de la reunión de los primeros ministros, confirmará formalmente la decisión de aceptación, en principio, sin embargo, se insiste en el viaje de los delegados a Paris con el objeto de fijar una suma total y la regulación de la ocupación militar del Ruhr.

Accidente de aviación

SITKA, abril 14, (U. Press) — Uno de los acroplanos en que se efectúa el viaje de los navegantes aéreos, rompió sus amarras a causa de una brusca ventisca levantada anoche, siendo arrastrada hacia las rocas, pero felizmente fué salvado debido a la rápida acción del teniente Harding que se hallaba a su bordo é hizo funcionar la máquina, facilitando que el avión pudiera volver libremente a su amarradero.

Ecos de la catástrofe de Gleno

BERGAMO, abril 14 (U. Press)— Varios vecinos que perdieron parientes y sufrieron daños en sus propiedades a causa de la catástrofe habida cuando la rotura del dique de Gleno, rodearon el automóvil en que viajaba el Cav. Vigano, propietario de la represa y comenzaron a insultarle con la manifiesta intención de lincharle. Felizmente, intervino oportunamente la policía, evitando la realización de las amenazas.

Llega a Túnez dos aviadores portugueses

TUNEZ, abril 14, (U. Press). — Los aviadores portugueses mayor Sarment, llegaron a

Crisis ministerial danesa

COPENHAGUE, abril 14 (United Press) — Dimitió el gabinete. A pedido del rey, los ministros seguirán provisionalmente en sus cargos.

Partido Maximalista italiano

ROMA, abril 14 (U. Pres) — Se ha anunciado que el Ejecutivo del Partido Maximalista pidió al gobierno le concediera permiso para festejar el 1.o de mayo con manifestaciones privadas.

Actitud de los judíos ingleses

LONDRES, abril 14, (U. Press). — Los judíos ingleses proyectan hacer una colecta de dinero para reembolsar a Lord Rothschild los gastos en que está incurriendo a causa del pleito por libelo que se le ha iniciado como consecuencia de la controversia antisemita.

Arguyen los aludidos que la colecta debiera considerarse como cuestión de principios, desde que Lord Rothschild no se halla efectado personalmente, sino como "leader" de la comunidad judía en Inglaterra.

Match de box

COLON, abril 14, (U. Press). — El chileno Juan Beiza ganó el campeonato lightweight de Panamá derrotando decisivamente a Joe Walcott en un match de 12 rounds. Beiza forzó la lucha en todo su desarrollo.

El asunto del padre Blanco

RIO DE JANEIRO, abril 14 (United Press). — El diario "A Folha", se lamenta de la expulsión del padre Blanco por el delito de haber expresado libremente sus opiniones, contrarias al espíritu liberal de la Argentina.

Spalla y Firpo

RIO DE JANEIRO, abril 14, (U. Press) — Los boxeadores Spalla y Firpo son esperados hoy en Sao Paulo. Se les preparan grandes demostraciones en los centros deportivos.

URUGUAY

Actividad política— Grave accidente automovilístico— Policiales— Fallecimiento—

MONTEVIDEO, abril 14. — Se inició hoy la inscripción en todas las secciones correspondientes al departamento de Montevideo. La Corte Electoral se reune en sesión extraordinaria esta tarde para tratar asuntos de urgente resolución. El sábado inicia sus sesiones la convención del Partido Nacional tratando la reforma de la carta orgánica y a objeto de resolver definitivamente el caso de los diputados Carnelli y Dialde.

—En San José volcó un auto guiado por el señor Ramón Vidal. Resultaron gravemente heridos sus cuatro ocupantes.

—El crimen de Pando Continúa aún en el misterio. La policía detuvo a ocho personas a fin de que el juez tome declaraciones indagatorias.

—Falleció D. Joaquín Brandao, vinculado a la sociedad uruguaya.

Resultado del plebiscito griego

ATENAS, Abril 14, (U. Press). — Se anúncia que de 200.000 votantes 150.000 se pronunciaron por la república.

ATENAS, Abril 14, (U. Press). — Se han instituído rigurosas medidas para salvar la república. Las discusiones formales sobre el cambio de régimen prohibidas hasta dentro de cinco años.

Se preve que el presidente será electo para junio. Se menciona a Zaimis como el de candidato más fuerte, aún cuando también se habla de Venizelos.

Los miembros del Vaticano convienen en que la controversia va en camino de solución, aún cuando ninguno se atreve á predecir cómo.

Fallecimiento del señor Bhering

RIO DE JANEIRO, abril 14, (U. Press) — Los diarios dedican extensos artículos necrológicos al director general de Telégrafos, señor Francisco Bhering, fallecido en París, organizador del mapa general brasileño.

Un decreto del Directorio

MADRID, abril 14 (U. Press). — "La Gaceta" publica un decreto disponiendo que los delitos de robo a mano armada contra personas o establecimientos serán considerados como delitos militares y juzgados en juicio sumarísimo, cualquiera sea la persona que los ejecute.

Se establecen recompensas para las personas que ayuden a esclarecerlos.

Un delito frustrado se considera como delito consumado, teniendo igual penalidad los cómplices cuando a consecuencia del delito se produzca la muerte. Las penas serán de reclusión perpetua y de muerte.

El señor Maurinho

RIO DE JANEIRO, abril 14, (U. Press). — El director de "A Noite", señor Irineo Maurinho, ha sido operado con toda felicidad de pleuresía. Su estado es satisfactorio.

Muerte de Rolando Bonaparte

PARIS, abril 14 (U. Press)—Hoy a las 5 de la mañana falleció el príncipe Rolando Bonaparte, nieto de Luciano, hermano de Napoleón.

El extinto era miembro de la Academia de Ciencias y notable geógrafo.

La ausencia del ministro argentino de la Santa Sede

ROMA, Abril 14, (U. Press). — "Gazetta del Popolo", de Turin, ocupándose del retiro del ministro argentino ante la Santa Sede, Dr. García Mansilla, dice que de la comunicación oficial procedente de Buenos Aires que aludía al viaje del doctor García Mansilla como "una ausencia temporal, por vacaciones".

En ciertos círculos se nota inclinación a suponer que el llamamiento del ministro aludido obedece a un acto debidamente pensado por el gobierno de la República, que desearía dejar acéfala su representación diplomática en el Vaticano, en la misma forma que la Santa Sede ha dejado la arquidiócesis de Buenos Aires sin titular.

Si tal fuera el caso, las cuestiones se complicarían, desde que el Vaticano no toleraría una condición tal de inferioridad, siendo muy probable por ello que, como respuesta a esa actitud, el Vaticano llamara al nuncio y a todos sus representantes.

La conferencia anglo-rusa

LONDRES, abril 14, (U. Press)— Mr. Macdonald saludó a los delegados rusos, dirigiéndoles la palabra en nombre del gobierno. Entre los delegados británicos se hallan los señores Pensonby, Webb y Snowden, así como también numerosos expertos. Los rusos están representados por Rakowsky, Rothstein, Berzin y Stomoniakof, comisionado de comercio en Berlín.

LONDRES, abril 14, (U. Press)— Bajo la presidencia de Mr. Ramsay Macdonald inició en el Foreing Office la conferencia anglo-rusa. El primer ministro, saludó a los delegados rusos.

Alemania entregará un dirigible a Norte América

BERLIN, abril 14 (U. Press) — Informaciones de Frankfurt anuncian que el Zeppelin e nentregarse por Alemania a los Estados Unidos como parte de las reparaciones, se hallará en condiciones de volar para el mes de junio.

Durante el mes de mayo, los representantes de la prensa en general podrán inspeccionar el aparato.

Creación del Consejo Superior del Trabajo

PROYECTO DE LEY DEL DIPUTADO DOCTOR BARD

El diputado por la Capital, doctor Leopoldo Bard, presentará en una de las primeras sesiones ordinarias que celebre la Cámara de que forma parte, un interesante proyecto de ley sobre creación del Consejo Superior del Trabajo.

Dicho proyecto está redactado en estos términos:

"Por la presente ley créase el Consejo Superior del Trabajo.

Dicho Consejo estará constituído por diez miembros: tres miembros del H. Senado de la Nación, tres diputados de la H. Cámara de Diputados de la Nación, del presidente del Departamento Nacional del Trabajo, del Departamento Nacional de Higiene, de los profesores titulares de Higiene y de Legislación del Trabajo de la Universidad de Buenos Aires. Cuatro delegados elegidos por las organizaciones obreras y cuatro delegados elegidos por las organizaciones patronales.

Los senadores y diputados que forman parte del Consejo Superior del Trabajo conservan su mandato por sus respectivos períodos legislativos.

Los demás miembros del Consejo duran tres años en sus funciones.

Los profesores titulares de Higiene y de Legislación del Trabajo de la Universidad de Buenos Aires que forman parte del Consejo Superior del Trabajo, conservan su mandato mientras tengan a su cargo las respectivas cátedras en las Facultades en que las dicten.

El Consejo se reunirá mensualmente desde el mes de mayo hasta septiembre, debiendo efectuarse la primera asamblea el primer lunes del mes de mayo en el local del Departamento Nacional del Trabajo.

En la primera reunión se elegirá un presidente y un vicepresidente por simple mayoría de votos; estos cargos tienen una duración de un año.

En la primera sesión se fijarán los días y horas de sesión.

El P. E. reglamentará la forma cómo se elegirán los representantes patronales y obreros que forman parte del Consejo.

Para ser miembro del Consejo Superior del Trabajo se necesita ser argentino o ciudadanizado con cinco años al menos de residencia y gozar la plenitud de los derechos civiles y políticos.

Las mujeres pueden formar parte del Consejo.

El Departamento Nacional del Trabajo por intermedio del Ministerio del Interior, las asociaciones y sindicatos obreros y patronales presentarán anualmente una orden del día

2.ª EDICION

El profesor Dinale, visitó la colonia Alvear

FILMOSE UNA CINTA CINEMATOGRAFICA

El profesor Otavio Dinale, representante del gobierno italiano, ha visitado la Colonia Alvear Oeste, tomándose con tal motivo una cinta cinematográfica que será dada en Italia, a título de ilustración sobre aquella zona, la calidad de sus tierras y de la posibilidad de encauzar en el futuro una provechosa corriente inmigratoria italiana.

La cinta de referencia será exhibida mañana martes 15, a las 10 y 45 horas en el Empire Theatre.

Departamento de Obras Públicas

Licitaciones aprobadas por el P. E.

En el día de la fecha, el P. E. ha aprobado en acuerdo de ministros, las siguientes licitaciones para las obras que a continuación se detallan:

Por $ 17.018.24 m|n, para la ejecución de obras de reparación del camino de Inriville, zona del F. C. C. Argentino (provincia de Córdoba).

—Por $ 14.132.25 m|n, para la ejecución de obras de reparación del camino de Higueras a Chucul, zona del F. C. Central Argentino (provincia de Córdoba).

—Por $ 19.230.20 m|n, para la ejecución de obras de reparación del camino de Anguil hacia Cereales, zona del F. C. Oeste (territorio de la Pampa).

—Por $ 20.935.10 para la ejecución de obras de reparación del camino de Jacinto Aráuz a Villa Alba, zona del F. C. Pacífico (territorio de la Pampa).

—Por $ 18.478.40 m|n para la ejecución de obras de reparación del camino de Claraz a La Negra y calles de inmediato acceso a Claraz y La Negra, zona del F. C. Sud (provincia de Buenos Aires).

—Por $ 41.831.91 m|n para la ejecución de obras de reparación del camino de Díaz a Monje zona de influencia de los ferrocarriles Central Argentino y Provincial de Santa Fe (provincia de Santa Fe).

Por $ 8.192.80 m|n, para la ejecución de obras de reparación de los caminos de Barlett hacia Puentes, Maizales, hacia Alcorta y hacia Arminda, zona de los ferrocarriles Rosario a Puerto Belgrano y Central Argentino (provincia de Santa Fe).

—Por $ 31.336.18 m|n para la ejecución de obras de reparación

También fueron aprobadas las siguientes licitaciones llevadas a efecto por el Ministerio de Obras Públicas:

Para la provisión de 100 toneladas de carbón Cardiff, a la firma Wilson Sons y C.o Ltd. con destino a los servicios de las obras de puerto Deseado, por un importe total de pesos 4.720 m|n.

—Para la provisión de 160 toneladas de Carbón Cardiff, a la firma Wilson Sons y Co. Ltd., con destino a la Dirección de Obras y Astilleros del Río de la Plata, por la suma de 4.716.80 pesos m|n.

—Para la provisión de 4 mesas giratorias de acero para grúas, a la firma Orenstein y Koppel, Arthu Zoppel, con destino a las obras en los puertos de Paraná, Baradero y Villa Constitución, por un importe total de 3.345.55 $ m|n.

Chacra experimental de Pergamino

CREACION DE UNA OFICINA DE ANALISIS

En la chacra experimental de Pergamino ha sido creada una Oficina de Análisis para la apreciación comercial en granos, de los grandes cultivos, trigo, avena, lino, maíz, cebada, centeno, etc.

Los análisis se verificarán gratuitamente, dándose a los agricultores, para quienes está dedicada esta oficina, los resultados en boletas especiales que la dirección de la chacra entregará, firmadas por el técnico, ingeniero agrónomo a cargo de ese gabinete. Los pedidos podrán hacerse verbalmente o por escrito, siendo indispensable remitir como mínimo para el análisis, una muestra de 1 kilogramo para trigo, avena, cebada o centeno, 1 kilo para lino y maíz, indicando en todas ellas la procedencia y dónde está el producto.

La muestra podrá ser entregada personalmente por él o los interesados o remitida por cualquier otro medio, debiendo en este caso ser lacradas y selladas de manera que no pueda ser cambiada en el trayecto del interesado a la oficina. Las muestras de maíz deberán ser enviadas en recipientes de lata bien cerrados para evitar el cambio de la humedad.

Recibido el pedido de análisis y las muestras, se procederá a dividir estas en dos partes; una quedará archivada en la oficina y la otra servirá para efectuar el análisis a la brevedad posible, salvo el de la cebada para uso cervecero, y se remitirá por carta al interesado a boleta de análisis siempre que no pasara a recogerla por haberse así establecido.

Información local de última hora

Jura de la bandera

El acto de esta mañana

En el día de hoy a las 9.30 horas tuvo lugar en el regimiento número 2 de infantería "General Balcarce", el acto de la jura de la bandera por los aspirantes a oficiales de reserva, próximos a licenciar.

Se inició este acto con una misa de campaña a la que asistieron jefes, oficiales y tropa del regimiento.

Terminada la misa las tropas formaron en el campo de instrucción del regimiento donde se inició el acto del juramento previa alocución del jefe del regimiento, teniente coronel Carlos D. Martínez, prestando delante de la bandera el personal de aspirantes, y una vez cantado el Himno Nacional desfiló el regimiento ante las autoridades a quienes rindieron honores procediéndose en el día de hoy a licenciar a este personal que ha cumplido sus tres meses de servicios.

Licitación de fondos públicos y de bonos municipales

El 22 del corriente, en el local del Crédito Público Nacional, tendrá lugar la licitación para la amortización correspondiente al inmediato vencimiento de los siguientes empréstitos:

Ley 9086, Empréstito Municipal de 1897, nacionalizado, $ 140.701 moneda nacional.

Ley 8121, Crédito Argentino Interno 1911, $ m|n 448.338.

Ley 11027 Crédito Argentino Interno de 1920, $ m|n 61.011.

Ley 10223, Crédito Argentino Interno a oro 1917, $ 110.390 oro sellado.

Ley 8123, Internos de Obras Públicas de 1911, pesos oro sellado 597.000. Este empréstito se licitará simultáneamente en esta capital y en París, ante el Banque de L'Union Parisienne.

Nombramientos en el obispado de Salta

Por decreto de la fecha, se hicieron los siguientes nombramientos en el obispado de Salta.

Vicario Foraneo en Oran, al presbitero Pedro M. Bosghinig y secretario capitular del Cabildo eclesiástico al canonigo Prmitivo Fuenteseca.

La ley de Presupuesto Núm. 11.260

ESCALA DE SUELDOS QUE PRECEPTUA EL ARTICULO 7o.

Se ha incluído en el decreto aclaratorio que amplía el de 26 de diciembre de 1923, en el sentido de que gozará del aumento de escala de sueldo que preceptúa el artículo 7o. de la ley 11260, el secretario general de la Comisión Nacional de Bellas Artes, señor Ricardo Gutiérrez.

HABERES DE LA ADMINISTRACION, POR ENERO, FEBRERO Y MARZO

Detalle de los pagos efectuados hoy por la Tesorería

La Tesorería General de la Nación liquidó esta tarde las planillas de sueldos y gastos de las siguientes dependencias de la administración:

Por el mes de enero: Colegio Nacional "Juan Martín de Pueyrredón", 55.918 pesos.

Por el mes de febrero: Liceo Nacional de Señoritas, 29.112 pesos.

Por el mes de marzo: Registro de la Propiedad, 34.465 $; Cámara de Apelaciones en lo Civil, 223.661; Justicia de Paz de la Capital, 36.254; Instituto Nacional de Sordo Mudos, 13.705; Juzgado Federal de la Capital del doctor Zavalía, 9.772; Procuración Fiscal y Defensoría de Menores e Incapaces, 9.965 $; Cámara de Apelaciones en lo Criminal y Correccional, 281.483 $; Escuela Profesional No. 3, 9.716 $; Escuela Superior de Comercio Sud, 35.880, y Escuela Profesional de San Fernando, 4.636 $ m|nacional.

Cumplimiento de la ley de revolucionarios

Reincorporación de un guardiamarina

El P. Ejecutivo dicto un decreto, originado en el Ministerio de Marina, por el que se reincorpora a la armada, en situación de retiro, con el grado de guardiamarina y pensión del sueldo íntegro de dicho empleo, al señor Eduardo Brown, de conformidad con las disposiciones del artículo 1o. de la ley número 11.268, sobre reincorporación de marinos que tomaron parte en los sucesos revolucionarios del 90.

SE MODIFICO EL DECRETO DE FECHA 11 DE MARZO

Se ha modificado el decreto de 11 de marzo pasado, por el que se creaban algunos puestos en la Escuela Normal de Avellaneda, en los siguientes términos:

a) Créanse los puestos de vicedirectora, profesora con seis horas de ciencias y letras, y auxiliar de regencia y bibliotecaria, con sueldos de doscientos ochenta pesos moneda nacional para la primera, el que corresponde por presupuesto al segundo, y ciento treinta pesos de igual moneda al tercero.

—Se nombra a la señorita doctora Amanda Formisano como vicedirectora, y a las señoritas María Luisa Bo, como auxiliar de regencia y bibliotecaria.

—Se confirma a la señorita Leonilda V. de Gatica en su cargo de profesora de ciencias y letras.

Crédito Argentino Interno de 1923

El Ministerio de Hacienda vendió en la fecha al Banco Municipal de Préstamos 1.365.500 pesos en títulos del Crédito Argentino Interno de 1923 (ley No. 11.260) al tipo de 25.20.

—El mismo departamento colocó hoy, además, 90.000 pesos en títulos del mismo Crédito, al tipo de 95.40.

Licenciamiento de oficiales de reserva

Hoy comenzaron a abandonar las filas del ejército los ciudadanos que prestaron servicios durante tres meses, en calidad de aspirantes a oficiales de reserva.

Estos soldados, estudiantes que llenaron oportunamente sus condiciones de tiro, han rendido ya las pruebas para optar al título de oficiales de reserva, que les será conferido en breve por decreto del Poder Ejecutivo.

Congreso de Economía Social

El ministro argentino en el Perú, señor Roberto Levillier, informó a la cancillería que el gobierno de aquel país le hizo saber que oportunamente designará sus representantes al Congreso de Economía Social, que se realizará en esta capital durante el transcurso del mes de septiembre próximo.

Estada del Profesor Desiré Roustaud

Visita a los establecimientos de enseñanza

El profesor Desirée Ronstaud, de la Universidad de París, que vino a esta capital para dictar un ciclo de conferencias en el Instituto Nacional del Profesorado Secundario, visitó esta mañana el Colegio Nacional "Mariano Moreno" y la Escuela Normal del Profesorado en Lenguas Vivas.

En los citados establecimientos de enseñanza el profesor Ronstaud fué debidamente atendido por el personal directivo y docente de los mismos, y recorrió detenidamente las aulas, gabinetes, mapotecas y demás instalaciones.

Acompañaron al profesor Ronstaud durante su visita el inspector general de enseñanza secundaria, normal y especial, señor Pascual Guaglianone, y el rector del Instituto Nacional del Profesorado Secundario, doctor Oliverio Tracchia.

Cárcel de Encausados

Se dejó sin efecto la suspensión impuesta a un empleado

Atento las conclusiones a que arriba el sumario levantado por la Cárcel de Encausados y el dictamen de la Inspección General de Justicia, con motivo del incidente habido entre el escribiente Francisco Vecchiarelli y el ex-practicante "ad-honorem Rafael Toledo Ros, del que resulta ser este último el causante del hecho lo que se corrobora con el fallo judicial por el cual se sobresee definitivamente al señor Vecchiarelli, con la declaración de que el sumario instruido no afecta su buen nombre y honor, el P. E. por decreto de la fecha, se dejó sin efecto la suspensión impuesta al escribiente de esa cárcel, Francisco Vecchiarelli, por decreto de 28 de enero ppdo. suspendido en funciones.

Arribo del nuevo ministro del Perú

La cancillería ha sido informada por la legación argentina en el Perú que el doctor Freyre Santander, nuevo ministro de aquel país ante el gobierno de la República, emprendió viaje con destino a esta capital, vía Chile.

Se informa, además, que el referido diplomático llegará a Buenos Aires el 19 del corriente.

Ascensos en la prefectura

Por decreto del P. E. se hicieron los siguientes ascensos de personal civil en la Prefectura General Marítima:

A ayudante de 1a., el de 2a. Romualdo Lalanne; a ayudante de 2a., el de 3a. Rodolfo E. Hors; a ayudante de 3a., el escribiente de 2a. Leandro N. Lamberti; a escribiente de 2a. el de 3a. Edelberto Esquivel, y en reemplazo de éste al meritorio José María Gallardo.

El estado sanitario en Santa Fe

SE INTENSIFICARA LA CAMPAÑA PROFILACTICA

Desde hace más de un año el Consejo General de Higiene de la provincia de Santa Fe, ha emprendido una campaña de profilaxis, dedicando especial atención a la desratización y vacunación de los pueblos de campaña. Varios guardas sanitarios se ocupan actualmente en esas tareas Existe el propósito de intensificar la acción que se viene desplegando en beneficio de los vecindarios. Se ha hecho un llamado a las comisiones de fomento, a fin de que presten toda la cooperación posible al Consejo.

En esta forma se obtendrá el éxito que se persigue, ya que cruzamos una época en que no azotan epidemias a la provincia.

ASILOS Y HOSPITALES REGIONALES

El Departamento de Relaciones Exteriores y Culto, nombró médico interno del Asilo Colonia Regional Mixto de Alienados, en Oliva, en reemplazo del doctor Fermín Egúa, que falleció, al doctor Francisco G. Rivero.

Causas fiscales

El Poder Ejecutivo ha designado a los procuradores fiscales en turno correspondientes, para que inicien las acciones del caso contra Blas Turtela, Arturo Condolla y Leonardo S. Castro, hasta conseguir el pago de distintas sumas que adeudan al fisco, en concepto de impuesto sobre sellado.

Introducción de materiales de hierro para vías

A pedido del F. C. de Buenos Aires al Pacífico y de conformidad con el dictamen del procurador del tesoro, el Ministerio de Hacienda resolvió incluir en la nómina de los artículos que las empresas ferroviarias pueden introducir libres de derecho las anclas de hierro para vía.

Además, se le concede al causante la letra otorgada en caución de los derechos correspondientes a las 200 anclas recibidas en el vapor "Vaudick" y pedidas a despacho.

El plan de estudios del Instituto del Profesorado

El P. E. ha ampliado en la forma propuesta por el consejo directivo del Instituto Nacional del Profesorado Secundario, el artículo 4o. del plan de estudios del referido establecimiento aprobado por decreto de fecha 10 de octubre de 1922, el que queda expresado en los términos siguientes:

"Los alumnos del profesorado en Filosofía estarán obligados a cursar antes de 4o. año, a su elección, una asignatura científica. Los alumnos de los demás profesorados estarán obligados a cursar, dentro de la misma época, a su elección, una materia de Filosofía, Historia o Literatura".

Viaje inesperado del ministro de Agricultura

Partirá el miércoles con destino a Italia, a bordo del vapor "Principessa Mafalda"

El titular de la cartera de Agricultura se embarcará pasado mañana a bordo del vapor "Principessa Mafalda", con destino a Italia.

Tan inesperado viaje al viejo continente parece que responde al propósito de ese funcionario de tomarse una temporada de descanso, acerca de cuya duración no tenemos noticia exacta.

Durante su estada en la península itálica, el ministro de Agricultura asistirá, en representación del gobierno argentino, al Congreso Internacional de Inmigración a realizarse dentro de poco en la ciudad de Roma.

Mientras dure su ausencia del país, los asuntos de su cartera serán atendidos por el ministro de Guerra, cuya designación para substituir al titular se hará de un momento a otro por decreto del P. E.

SERVICIOS DE LA DEUDA INTERNA

La junta administrativa del Crédito Público Nacional retiró esta tarde del Ministerio de Hacienda la suma de 150.000 $ m|n, destinada al pago de los servicios de renta y amortización de títulos del empréstito denominado Bono de la Caja Nacional de Jubilaciones y Pensiones Civiles.

Lord Pirrie representante de la Mala Real Inglesa se encuentra en ésta en jira de estudio

A bordo del "Arlanza" que fondeara en nuestro puerto días pasados, en viaje de Southampton, llegó el vizconde Williams James de Pirrie, conocida personalidad inglesa que ocupa un puesto destacado en el mundo de los negocios.

Pertenece lord Pirrie al directorio de la Mala Real Inglesa, importante y conocida empresa de navegación, y ex jefe de los astilleros Haillar Walf, que tienen fama de ser los más grandes del mundo.

Lord Pirrie es un hombre de bastante edad que tiene gran experiencia en la materia y goza de suma confianza de parte de las empresas que representa y viene al Plata con doble objeto: el de abrir un pequeño paréntesis a sus actividades comerciales y el de estudiar de cerca la situación y estado de prosperidad en que se encuentran los puertos sudamericanos y de las perspectivas que puedan ofrecer al tráfico marítimo.

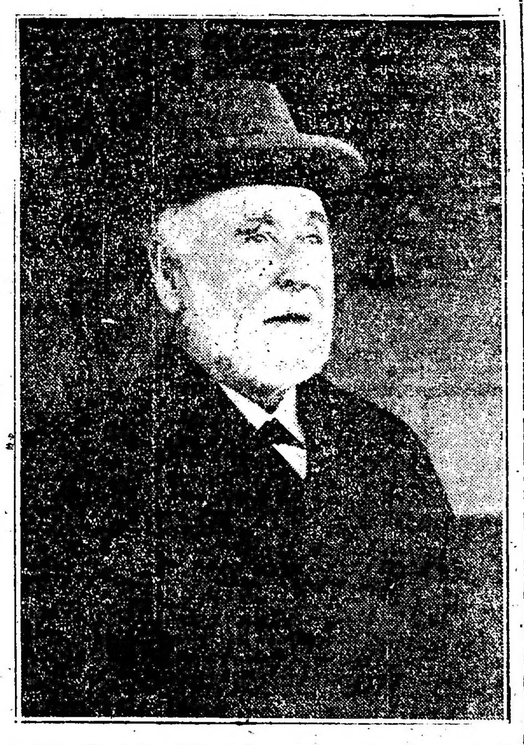

De sus observaciones depende que la Mala Real Inglesa introduzca mejoras en los servicios de navegación entre nuestro puerto y los ingleses, así como también el construir nuevas unidades que vengan a robustecer dicho tráfico.

El distinguido viajero ha declarado que entre las importantes medidas que ya ha tomado la compañía que representa está la construcción de dos nuevos transatlánticos de 22.000 toneladas, de acuerdo con la última palabra de la ingeniería naval, y que reunirá el mayor número de comodidades y el más acabado confort. Estas nuevas naves se llamarán "Asturias" y "Amazón".

Esta mañana el vizconde de Pirrie en compañía de su secretario míster Marsahll y del representante de la Royal Mail en Buenos Aires, recorrió la ciudad y visitó las obras del nuevo puerto, saliendo gratamente impresionado.

La estada del distinguido hombre de negocios en nuestra ciudad será de un mes aproximadamente, siguiendo luego para Chile, cuyos puertos también desea conocer y estudiar, para regresar en seguida a Inglaterra no sin antes hacer una visita a Montevideo, cuyo puerto entra también en el plan de estudios que se trazara al decidir realizar su viaje.

La comisión municipal de box propone la rebaja de los impuestos para esos espectáculos

Razones en que se funda

Cómo se proyecta las reformas a la ordenanza en vigor

La Comisión de Box de la ciudad de Buenos Aires, ha elevado a la Intendencia Municipal un proyecto de reformas a la ordenanza en vigor.

Dice en la nota que le acompaña y la fundamenta:

La corta experiencia hecha en cuanto a la aplicación de dicha ordenanza ha bastado a la comisión para percatarse de que son necesarias diversas modificaciones a esa ley municipal para que ella dé todo el buen resultado que es dable esperar.

No obstante, prefiere la comisión antes de proponer la totalidad de las modificaciones sugeridas por su práctica de un solo mes y medio, esperar que transcurra un mayor tiempo, pues no duda de que aun tendrá oportunidad de hacer nuevas observaciones importantes a los efectos de las reformas a introducirse.

Tal vez sea lo más conveniente esperar el término de un año establecido por el art. 13 de la ordenanza para que la comisión presente al D. E. "un informe de la labor desarrollada, proponiendo medidas para mejor aplicación de la ordenanza". Sin embargo, el señor intendente o el H. Concejo Deliberante juzgarán si creen oportuno ampliar el adjunto proyecto.

Entre tanto, piensa la comisión que debe propi[illegible] sin pérdida de tiempo ante el señor intendente, a fin de que, a su vez, el D. E. se sirva hacer lo propio ante el H. Concejo Deliberante, una modificación de indiscutible urgencia. Nos referimos a los porcentajes que, sobre el producido de los espectáculos de boxeo, establece por concepto de impuesto la ordenanza en vigor.

No se encontrará en ninguna de las legislaciones sobre boxeo un porcentaje tan elevado. No lo hay tampoco entre nosotros para ninguna clase de espectáculos. ¿Por qué pues. se había de gravar el box con un impuesto realmente prohibitivo?

Acaso tengan razones quienes piensan que los empresarios extranjeros de box realizan en sus países respectivos algunos negocios con ganancias verdaderamente considerables, pero ha de reconocerse al mismo tiempo, que ni deben pagar impuesto de un 30 por ciento del producido total de las entradas, ni obtienen esas grandes ganancias en la totalidad de los matches que organizan, dado que muchos de estos ocasionan pérdidas.

Por otra parte los grandes matches realizados recientemente en esta capital han demostrado que es intolerable el impuesto establecido por la ordenanza, no pudiendo olvidarse tampoco que también han causado déficits muchos espectáculos de importancia menor como fueron, por ejemplo los efectuados en el local de L'Aiglon. Tal es así que ha existido promotor que ha resuelto retirar su depósito de garantía entendiendo que los gravámenes actuales le es imposible sostener con probabilidades de éxito el negocio que había emprendido.

No sería, por tanto, aventurado presumir que la mantención del 30 por ciento significara la desaparición de los promotores particulares, desaparición que traería aparejada seguramente, como lamentable consecuencia, junto con la disminución [illegible] del impuesto al boxeo, [illegible] parte boxeadores nacionales y extranjeros de primera categoría. Y afirmamos eso porque la realización de tales pruebas exigen capitales muy grandes de que los clubs generalmente no disponen.

Por lo demás, aún en el caso improbable que un club contase con el dinero necesario, sería muy difícil que lo comprometa en un negocio de tan problemáticos resultados como es el del boxeo.

La Comisión considera por consiguiente, que el porcentaje establecido como impuesto no podrá exceder nunca de un 15 o|o habiéndose expresado en su seno opiniones que, yendo más allá todavía se inclinaban a la aplicación lisa y llana de 10 o|o. Crée también la Comisión que la diferencia establecida por la Ordenanza entre promotor club y promotor particular debe desaparecer en cuanto a la aplicación del impuesto, si bien puede ser mantenida a los efectos de las condiciones para la obtención de las licencias respectivas.

La referida equiparación del promotor club con el promotor particular evitará combinaciones dolosas tendientes a burlar el espíritu de la actual ordenanza, combinaciones muy difíciles de evitar ahora dado que pueden los interesados en esa burla llenar las formas más legales que hagan imposible su comprobación, y por tanto, su castigo.

Proponemos como complemento de lo ya enunciado una ventaja de un 5 o|o para los empresarios de los campeonatos oficiales de profesionales de la Federación Argentina de Box y de la Confederación Sud-Americana de Box.

Hay interés en que esos torneos se lleven a cabo por cuanto de su realización dependen la clasificación de campeones profesionales argentinos y sudamericanos. La Federación y la Confederación no siempre pueden efectuar por sí mismas esas competencias por las mismas razones antes enunciadas al hablarse de clubs. Los entregan entonces a promotores particulares o a clubs y es conveniente, a nuestro juicio, facilitar a éstos el que se hagan cargo de los matches a fin de hacer posible su realización, permitiendo, en consecuencia, que no haya tropiezos en la disputa de los títulos de campeones, que tanto interés dan al boxeo.

Por el proyecto que acompañamos se establece, pues, que tratándose de los campeonatos referidos el impuesto será de un 10 o|o, así sean organizados por la Federación o la Confederación o promotores particulares o clubs a quienes una u otra de aquellas entidades le hubieran encomendado la tarea.

En cuanto a los aficionados la comisión aconseja la disminución del impuesto a un 5 o|o, solamente, opinando que para matches de esa categoría es menester dar las mayores facilidades y ventajas.

También propone que los matches de aficionados organizados por la Federación Argentina de Box estén exceptuados de todo impuesto, coincidiendo a este respecto con la nota que esa entidad presentó oportunamente y la que dió motivo a un decreto del D. E.

Dados los fundamentos expuestos la comisión somete al señor intendente el adjunto proyecto de resolución.

Proyecto de ordenanza—

Artículo 1.—Suprímense los artículos 16, 17, 18 y 19 de la ordenanza de boxeo.

Art. 16.—Todo organizador de combates o espectáculos públicos de boxeo entre profesionales es considerado un promotor. Se reconocen dos clases de promotores: a) promotor club, b) promotor particular. Los promotores en general para obtener esas funciones deberán obtener previamente la licencia de la Comisión.

Esas licencias serán concedidas una vez llenadas las siguientes exigencias: a) promotor club, poseer personería jurídica. Los clubs perderán la calidad de promotores cuando, por cualquier causa, se encuentren fuera de los términos de esta ordenanza. Los clubs no abonarán derecho alguno por la obtención de la licencia ni por la habilitación ni funcionamiento de sus locales sociales.

b) Promotor particular: presentar documentos de identidad personal y garantías a satisfacción de la Comisión. Hacer un depósito en efectivo de $ 10.000 (diez mil pesos moneda nacional) en garantía del cumplimiento de su compromiso y para responder a las multas que eventualmente le fueran aplicadas, abonar el derecho anual que fija la ordenanza, constituir domicilio en la Capital Federal. Un promotor particular no puede poseer otra licencia que la de tal.

Art. 17.—Los promotores así sean clubs como particulares, abonarán como impuesto de todo espectáculo en que intervengan profesionales el 15 o|o de las entradas brutas de los mismos. Sólo pagarán el 10 o|o cuando se trata de espectáculos cuyos números principales sean a juicio de la Comisión de Box encuentros por campeonatos de profesionales de la Federación Argentina de Box o de la Confederación Sudamericana de Box. Cuando sean estas instituciones las organizadoras directas le corresponderá igual porcentaje.

Art. 18.—Los espectáculos en que se realicen exclusivamente encuentros de aficionados pagarán el 5 o|o sobre el producido total de las entradas. Los espectáculos organizados por la Federación Argentina de Box estarán exentos de todo impuesto.

Comuníquese, etc.

Instrucción Pública

COLEGIO NACIONAL "RIVADAVIA"

El P. Ejecutivo, por intermedio del Ministerio de Instrucción Pública, nombró escribiente del Colegio Nacional "Bernardino Rivadavia" al señor Julio A. Pelliza.

ESCUELA NORMAL DE SAN LUIS

Fué aceptada la renuncia presentada por el profesor de la Escuela Normal de San Luis, doctor Juan Sáa.

ESCUELA NORMAL DE SANTIAGO DEL ESTERO

Dióse a conocer un decreto del P. E., por el que se acepta la renuncia de una cátedra presentada por el profesor de ciencias y letras de la Escuela Normal de Santiago del Estero, señora Virginia C. de Alregin.

COLEGIO NACIONAL No. 1 DE ROSARIO

Nombróse profesor en cuatro horas de ciencias y letras en el Colegio Nacional No. 1 de Rosario, al doctor Adolfo Prunetto, en reemplazo del doctor Juan E. Larraechea.

LICENCIAS CONCEDIDAS Y RENUNCIAS ACEPTADAS

Por el Ministerio de Instrucción Pública, diéronse a conocer los siguientes decretos del P. Ejecutivo:

Se concedió licencia por cuarenta y cinco días, a la maestra de grado de la Escuela Normal de Concepción del Uruguay, señorita Joaquina Lema de Gran.

—Se ha concedido licencia a la maestra de grado de la Escuela Normal de Concordia, señorita Luisa A. L. de Volpe.

—Se aprobó la designación hecha por la Dirección de la Escuela Nacional de Artes y Oficios de San Luis en la persona de D. Antonio Quevedo para reemplazar interinamente al maestro de mecánica, señor Orlando Lobato.

—Han sido acordados cuarenta y cinco días de licencia, al profesor de ciencias y letras de la Escuela Normal de Concepción del Uruguay, señor Angel F. Schenone.

—Se ha concedido licencia por cuarenta y cinco días, a la profesora de la Escuela Normal de Maestros y Escuela Normal de Maestras de San Luis, señora Carmen S. de Berrondo.

—Se ha aceptado la renuncia presentada por el escribiente del Colegio Nacional de San Luis, señor Eusebio T. Sosa y se nombró en su reemplazo al señor Agustín Docena.

—Rectificando el decreto de fecha 1o. de marzo de 1910 en la parte que nombraba maestra de taller en la escuela profesional número 4, a la señora Delia Grasso de Storace, debiendo considerarse extendido a nombre de la señora María Pía Grasso de Storace, por ser éste su verdadero nombre.

—Se concedieron seis meses de licencia a la ayudante de taller de la Escuela Profesional de Mujeres de Catamarca, señora Emilia del Viso de García.

—Concedióse cuarenta y cinco días de licencia a la maestra de Taller de la Escuela Profesional de Mujeres número 2, señora Margarita O. de Bernaló.

—Se han concedido seis meses de licencia a la maestra de grado de la escuela de Artes y Oficios de Frías, señora Francisca G. de Tapia Arias.

—Ha sido aceptada la renuncia presentada por el escribiente del colegio nacional Bernardino Rivadavia, señor Julio A. Pelliza.

—Se han aprobado las designaciones hechas por la dirección de la Escuela Comercial de La Plata, en las personas de los señores Hipólito Zapata y Juan Carlos Torres, para substituir interinamente al señor Benjamín Mallea, en seis y cinco horas de ciencias y letras, respectivamente.

—Se ha concedido licencia al profesor de ciencias y letras de la escuela Normal de Maestras núm. 10, doctor Rogelio D'Ovidio.

—Se ha concedido licencia a la ayudante de educación física y estética de la escuela Normal de Maestras núm. 2, de Rosario, señora María Salas Castro de Rigoli.

—Se ha dejado sin efecto el decreto de 31 de marzo pasado por el que se acordaba licencia por seis meses a la profesora de labores de la Escuela Normal de Maestras número 9, Enriqueta Lynch de Gallego.

Gastos de la policía

En concepto de saldo de los gastos de la Policía de la Capital, por el mes de febrero pasado, la Tesorería General de la Nación pagó esta tarde $ 12.000 moneda nacional.

Altura de los ríos en metros

Paraná: Corrientes, 3.85; Itá Ibaté, 2.46; Ituzaingó, 1.68; Posadas, 2.04.

Uruguay: La Barra, 1.28; Santo Tomé, 2.34, Alvear, 3.58; La Cruz, 3.56; Yapeyú, 3.44; Libres, 3.34; M. Caseros, 2.89; Concordia, 5.20; Uruguay, 3.08; Gualeguaychú, 1.18; Colón, 2.47; San Javier, 1.32.

Neuquén: Neuquén, 0.72; P. Indios, 1.76, Limay: P. Limay, 2.16; N. Huapí, 3.40.

Negro: Ch. Choel, 1.35; Chos Malal, 0.94.

Conferencia sobre la filosofía kantiana

Con motivo de cumplirse el segundo centenario del nacimiento del genial pensador alemán Manuel Kant, la dirección de la Escuela Normal de Profesores ha resuelto organizar una conferencia para los alumnos del establecimiento, la que se realizará en la semana próxima, con el título de "La filosofía kantiana".

NOTAS MUNICIPALES

CLASIFICACION DE INDUSTRIAS

La Intendencia ha dictado un decreto ampliando la denominación de fábricas de artículos de ferretería, clasificadas en la tercera clase de la ordenanza de 9 de diciembre de 1914 la cual comprenderá en lo sucesivo a las fábricas y depósitos de artículos de ferretería.

LOS OMNIBUS CON PLATAFORMA PODRAN VIAJAR DOS PASAJEROS EN ELLA

Considerando la Intendencia que al dictar la resolución de 11 de enero último, reglamentando la capacidad de los ómnibus automóviles para pasajeros, no se tuvo en cuenta aquellos vehículos provistos de plataforma, lo que facilita la conducción de mayor número de personas, ha resuelto ampliar el citado decreto en el sentido de que en la plataforma de dichos vehículos, a exclusión de los estribos, podrán viajar hasta dos pasajeros de pie.

ESTADO DEL TIEMPO

Según las observaciones registradas por la Oficina Meteorológica reina tiempo bueno o seminublado en toda la República.

Prevalecen vientos suaves o moderados del Oeste (N. O. y S. O.) en general.

La temperatura ha subido en las provincias, Pampa Central, Neuquen y Río Negro y ha bajado en Chubut y Santa Cruz.

La presión sigue bajando en todas partes.

GUERRA Y MARINA

HABERES ATRASADOS

A la Intendencia de Guerra le fueron entregados en la fecha por la Tesorería General de la Nación 38.830 $ m|n, suma que deberá invertirse en el pago de las diferencias de haberes atrasados del personal del ejército nacional.

GASTOS DE LA FRAGATA "SARMIENTO"

De acuerdo con lo que dispone un decreto del P. E., la Tesorería General de la Nación entregó hoy a la Intendencia de Marina la suma de pesos moneda nacional 400.000, destinada a sufragar los gastos que demandará el viaje de instrucción que realiza actualmente la fragata escuela "Presidente Sarmiento".

PATENTES DE PRIVILEGIO

Se ha concedido renovación de patente de privilegio postal a los vapores "Alsina" "Mendoza" "Formosa", "Plata" y "Valdivia", de matrícula francesa, y "Patricio" italiana.

RENUNCIA Y NOMBRAMIENTO

Por decreto de la fecha aceptóse la renuncia del maestro elemental de la escuela de máquinas de la armada, José Corras Fernández, nombrando en su reemplazo al profesor de enseñanza secundaria Walter Elena.

CAMBIO DE DESTINO

Se ha resuelto que pasen a continuar sus servicios al regimiento 18 de infantería el teniente Raúl Hernández Otaño, al 2 de la misma arma el teniente 1o. Alfredo Avalos y subteniente Clemente Bosile, y al 3 de artillería el teniente Juan J. Polero.

ESCUELA SUPERIOR DE GUERRA

Dejóse sin efecto la incorporación de los capitanes Adolfo A. Antoni y Alejandro Humberto Rodríguez al curso abreviado de la escuela Superior de Guerra, debiendo incorporarse los de igual jerarquía Orlando Ferreyra y Luis A. Cattáneo.

Periodismo

"EL ECO"

Recibimos el número 7 de ésta revista que se publica en la vecina localidad de Ciudadela. Trae como de costumbre, una abundante suma de material gráfico e información, y algunas notas de la redacción, sobre temas ligados a los intereses del vecindario de dicho pueblo.

"LA OPINION"

Hemos recibido el primer número del periódico que bajo éste título ha iniciado su publicación en San Cristóbal (provincia de Santa Fe).

"La Opinión", que saldrá los días jueves, refleja en sus columnas el movimiento comercial, industrial, social, deportivo, político, etc., de aquella ciudad, dando preferencia a los asutos locales y del departamento, sin descuidar otros de interés general.

NOTAS POLICIALES

Un hombre ultimó a balazos a su ex amante y se suicidó después

Créese que tenía las facultades mentales alteradas

En Mayor Buratovich, partido de Villarino, produjose ayer un intenso drama del que fueron protagonistas Lucas Jiménez, argentino de 26 años, soltero y su ex-amante Aurora Paiva de la misma nacionalidad y estado civil, de 24 años.

A estar a las informaciones que nos remite nuestro corresponsal, el hecho se produjo en el hotel Menéndez donde Aurora trabajaba como sirvienta desde hace algún tiempo.

La noche del 12, Jiménez que residía en Algarrobo llegó a Buratovich y dirigióse al citado hotel con el propósito de hablar con Aurora, a quien no veía desde tiempo atrás en que dieron por terminadas las relaciones que mantuvieron durante varios años.

Estando Aurora en el comedor, Lucas se le aproximó con el ánimo de hablarla, pero como notara que su ex amante no estaba dispuesta a atenderlo no insistió, tal vez por temor de que el dueño del hotel se apercibiera de que la molestaba y no le permitiera entonces pasar la noche allí.

Lucas había premeditado el crimen y esperó la oportunidad de ultimar a Aurora, pero como no se le presentara esa noche, aguardó hasta el día siguiente.

A eso de las 10 de la noche se acostó en una habitación contigua a la que ocupaba su ex amante, sin advertirse en él, nada anormal. Durante la noche Jiménez conversó animadamente con un compañero de pieza que conoció momentos antes de ir a ella y a las 7 aproximadamente se levantó después de haber descansado sólo dos o tres horas.

Treinta minutos después, salió al patio, donde se encontraba Aurora haciendo la limpieza, y en circunstancias que se hallaba de espaldas, se le aproximó sigilosamente y, estando a pocos pasos de ella, le descerrajó un tiro en la cabeza. Aurora, a pesar de haber sido alcanzada por el proyectil y estar gravemente herida, no se desplomó, y entonces el heridor, dispuesto a consumar su obra, le hizo dos disparos más, que la hirieron de muerte.

Al verla caer, el criminal se refugió inmediatamente en su habitación y se quitó la vida disparándose dos tiros en el pecho.

El oficial Cuello, al tener conocimiento de lo ocurrido, se constituyó en el lugar del suceso y, luego de efectuada una inspección ocular, dispuso que los cadáveres fueran llevados al local de la comisaría para remitirlos más tarde a Médanos, donde debía practicárseles la autopsia.

En las ropas de Jiménez, el funcionario nombrado halló un cuchillo de grandes dimensiones, la suma de 81 pesos y una carta dirigida a él, en la que el homicida y suicida manifestaba que había resuelto ultimar a su ex amante porque le "había hecho un daño que lo hacía ladrar como un perro y suponía que no quería quitarle el mal".

La carta en cuestión no fué escrita en el hotel, de manera que queda establecido que Jiménez premeditó el crimen.

Es creencia de la policía, a juzgar por el contenido de la carta secuestrada, que Lucas tenía las facultades mentales alteradas.

Percances de la calle

A las 10 y 50 de hoy, en la calle Corrientes frente al número 1154, en circunstancias que Manuel Gandara intentaba cruzar la calzada fué embestido por un tranvía de la empresa Lacroze, cuya proximidad no había advertido, sufriendo lesiones de regular importancia en la mano derecha.

Fué curado en una farmacia con intervención de la comisaría 3a.

—En la intersección de las calles Santa Fe y Bompland, el auto de alquiler número 9673 que dirigía el chauffeur Francisco Díaz, arrolló al transeunte Félix Avila quien resultó con lesiones en el cuerpo que le fueron curadas en el Hospital Fernández.

El conductor del vehículo se encuentra detenido en la comisaría 31a.

Ratero sorprendido

En la seccional 43a., se encuentra detenido el sujeto Miguel Panarelli a quién sorprendió José René dueño del almacén Morón 3299, sustrayendo de un cajón del mostrador la suma de 53 pesos que le fué secuestrada.

El detenido ha sido puesto a disposición del señor juez de instrucción en turno.

CAMBIOS BANCARIOS DEL DIA — A LA VISTA

BANCOS	Inglaterra	Francia	España	Italia	Alemania	Suiza	Bélgica	Holanda	E. Unidos	Brasil
Nación Argentina	13.09	18.40	40.92	13.18	—	[illegible]	45.75	—	302.19	—
Provincia de Buenos Aires	12.99	16.47	40.80	13.06	—	52.48	12.88	111.41	302.04	33.10
Alemán Transatlántico	13.10	18.33	40.80	13.37	—	53.10	15.87	111.95	302.95	33.90
Anglo-Sudamericano	12.80	15.95	38.78	12.77	—	51.54	12.77	109.75	298.63	33.40
Argentino	12.98	17.50	40.10	13.40	—	52.40	15.—	110.—	298.—	34.60
Argentino-Uruguayo	13.12	0.157	0.407	0.133	—	0.522	0.156	112.—	302.—	34.30
Británico de la América del Sud	12.99	16.65	40.73	12.99	—	52.73	13.45	110.86	302.04	33.79
Comercial del Azul	12.89	16.29	40.56	12.94	—	52.39	12.77	110.33	300.—	33.40
Córdoba	—	—	—	—	—	—	—	—	—	—
Español del Río de la Plata	—	—	—	—	—	—	—	—	—	—
Francés del Río de la Plata	42 3/4	11.—	5.82	17.60	—	4.11	17.63	2.06	131.—	—
Francés e Italiano de la A. del Sur	12.98	17.62	40.23	13.37	—	4.51	17.58	2.05	131.80	—
Galicia y Buenos Aires	13.12	0.181	0.405	0.121	—	0.522	0.151	112.50	302.10	—
Germánico de la América del Sur	13.10	18.04	40.63	13.04	—	52.98	15.56	112.50	302.73	34.70
Holandés de la América del Sur	41 5/8	12.40	5.58	16.85	—	1.27	14.00	2.02	[illegible]	33.400
Italia y Río de la Plata	41 7/8	17.60	5.78	16.88	—	1.26	14.75	2.02	133.—	33.700
Italo-Belga	41 5/8	12.45	5.50	16.90	—	1.28	14.05	2.02	133.—	—
Italo-Sudamericano	12.98	18.18	40.43	13.36	—	52.85	15.46	111.40	300.—	34.70
Londres y Río de la Plata	12.98	16.50	40.70	13.10	—	52.73	13.45	110.86	302.04	33.79
Nuevo Banco Italiano	13.10	0.182	0.105	0.135	—	0.531	0.155	111.20	302.50	34.40
Popular Argentino	13.12	17.90	40.60	13.40	—	53.50	15.30	112.50	302.—	34.40
Royal Bank of Canadá	42 1/2	14.05	5.84	17.58	—	4.39	17.70	2.05	131.35	34.20
The National City Bank of New York	13.10	18.18	40.80	13.51	—	53.35	15.55	113.67	302.27	0.34
The First National Bank of Boston	13.12	18.30	40.73	13.47	—	53.23	15.55	112.51	302.72	0.34
The Yokohama Specie Bank	13.11	17.90	—	[illegible]	—	—	—	—	301.30	0.34

SARRASANI
AVENIDA BULLRICH Y SANTA FE. — EST. PALERMO E HIPODROMO F. C. P.
Cada representación equivale a 3 HORAS en el REINO de las MARAVILLAS
CADA DIA UN NUEVO EXITO
EN ESTA SEMANA 11 REPRESENTACIONES
FUNCIONES NOCTURNAS Todos los días a las 21
MATINEE Jueves Viernes Sábado Domingo a las 16
LAS LOCALIDADES PUEDEN ADQUIRIRSE EN EL MISMO CIRCO DOS DIAS ANTES DE CADA REPRESENTACION

Durante el transcurso del corriente año ha aumentado la exportación de cereales en 511.853 toneladas

Corresponde ese aumento al total comparativo de trigo, lino, avena y maíz

AMBIENTE SOSTENIDO

Dentro de un ambiente de apreciable animación han continuado realizándose en nuestro mercado las operaciones de trigo. Ello permitió a la vez, que durante el transcurso de la semana anterior los precios ofrecieran un tono firme, pagando las casas exportadoras $ 10.70 por mercadería base 80 kilogramos puesta sobre vagón en Dársena.

Los embarques alcanzaron a toneladas 204.973 contra 168.717 en la semana anterior. Desde el 1 de enero 1.940.113 toneladas por 1.501.210 en el mismo período de 1923.

Existe, pues, un aumento en la exportación de trigo, comparada a la de igual período del año 1923, que asciende a 438.903 toneladas.

La exportación de trigo, lino, avena y maíz en conjunto ha aumentado 511.853 toneladas durante el transcurso del corriente año, en comparación a igual tiempo transcurrido en 1923. De ese aumento corresponde 438.903 toneladas al trigo, 66.995 al lino, 4.672 al maíz y 1.283 a la avena.

Europa.—Varios factores han influído para que en los mercados europeos se observara en el transcurso de la semana última en los negocios realizados sobre el trigo un ambiente sostenido. En primer término, la demanda por parte de varios países del continente tuvo el efecto de reanimar a la plaza aun cuando luego el alza se viera contenida como consecuencia de los stocks disponibles y del estado del cambio con los Estados Unidos.

Además ejerce influencia el hecho de que no se reciben ofertas de Rusia y si bien es cierto que se considera que será difícil establecer una mejora duradera mientras no quede absorbida una regular cantidad de las provisiones se estima que las perspectivas continúan siendo satisfactorias para los vendedores.

Se cotizaron el jueves anterior en el mercado londinense, cargamentos de trigo de 64 libras con procedencia de Rosario de Santa Fe para abril-mayo a razón de 43 chelines y 9 peniques por quarter.

Estados Unidos.—En el mercado de Chicago la situación presentó un aspecto menos favorable y aun cuando no resulta de demasiado importancia, los precios acusan en el cierre una baja de 1 1|8 centavo oro americano para mayo y de 1|2 centavo para julio.

Por los puertos de la Unión se exportaron 156.431 toneladas contra 200.139 en la semana anterior. En la misma del año pasado los embarques alcanzaron a 177.190 toneladas.

OPERACIONES DE CONSUMO DURANTE LA SEMANA

Trigo — El ambiente que reinara en los negocios que se realizan sobre este cereal y que comenzara a modificarse en estos últimos quince días, ha experimentado una sensible modificación en el sentido de una apreciable mejora en los precios, la cual se acentuó con caracteres mucho más definidos en el transcurso de la semana que acaba de terminar.

Quiere decir, pues, que no andábamos descaminados al pronosticar esa reacción en la plaza que no podía menos que producirse, dada la forma en que venía operándose y el creciente interés demostrado por la exportación, que no sólo ha adquirido ya considerables cantidades de trigo, sino también que ha exportado ya un tonelaje que pocas veces se había registrado en esta altura del año.

No es extraño, pues, que, a medida que transcurre el tiempo, los tenedores del producto vayan apreciando mejor la situación, desde que el peligro de un stock demasiado recargado como consecuencia de la exhuberancia de la última cosecha va desapareciendo, a medida que la diferencia de lo exportado a favor del año en curso va arraigando la convicción de que lo que hemos producido de más será igualmente absorbido.

Otro factor que también ha contribuido para que no hubiera demoras en la expedición del cereal, es la atención preferente que las empresas han prestado al transporte, dedicando al mismo la mayor parte de su material rodante.

Como decimos, en la semana última las operaciones se realizaron en medio de de un ambiente de marcado interés, y como siempre, la demanda se especializa por los lotes de trigos superiores. A este respecto, debemos hacer notar que no es extraño que la mercadería de calidad no resulte más abundante, desde que la mayoría de los chacareros venden el trigo a la exportación a "punta de calador", de modo que una gran parte de lo que llega a plaza está constituído por rechazos de aquélla, sin tener en cuenta que los compradores del consumo pagan por los trigos superiores 20 y 30 centavos más que los exportadores.

Dadas las condiciones en que actuaba la plaza, excusado resulta decir que con la misma facilidad se colocaron los lotes generales y para todo, los precios fueron mejorando paulatinamente hasta acusar en el cierre una mejora que puede estimarse en 10 centavos.

Las mismas características se observaron en las operaciones realizadas ayer.

Las entradas alcanzaron a 244.194 bolsas contra 358.535 en la semana anterior.

Trigo candeal. — Como en el anterior, se operó en este renglón en condiciones marcadamente favorables. Los fideeros intervinieron con interés en las compras, dando así lugar a que las cotizaciones se mantuvieran en el nivel anterior.

Triguillo. — La demanda de los mezcladores continúa manifestándose en forma bastante amplia, y como es lógico, ello permite que la plaza ofrezca un tono sostenido, habiendo experimentado los precios una mejora de 10 centavos.

Entraron 343 bolsas; en la otra semana, 457.

LINO

Las operaciones de lino realizadas en nuestro mercado presentaron un tono firme, pues se operó con visible interés. Las casas exportadoras pagaban ayer alrededor de pesos 19.10 por mercadería base 4 por ciento puesta sobre vagón en Dársena.

Los embarques alcanzaron á toneladas 42.499 contra 39.094 en la semana anterior. Desde el 1o. de enero 632.921 toneladas por 565.999 en el mismo período de 1923.

Los negocios fueron activos, tanto en las partidas destinadas a lconsumo como en las compras de los exportadores.

Las entradas alcanzaron a 72.674 bolsas contra 97.410 en la semana anterior.

Europa. — Por diversos motivos, el mercado de este oleaginoso ofreció un tono firme, aún cuando la demanda se haya limitado, habiendo influído en primer término la situación del mercado argentino. Se anuncia que los importadores se mantienen firmes, pues estiman que las compras serán importantes, y por otra parte las existencias de lino a flote, se han reducido considerablemente.

Se cotizó el jueves en Liverpool la semilla de lino de Bombay para abril mayo a razón de 20 1|2 libras esterlinas por tonelada la de Calcuta a flote a 20 libras, y la del Río de la Plata para mayo-abril, a 17 13|16; para abril-mayo a 17 3|4 y para mayo-junio a 17 3|4 libras esterlinas por tonelada.

Duluth. — En este mercado no se anotaron mayores cambios, cerrando los precios sin diferencias para mayo y con dos centavos oro americano de baja para julio.

India. — Con destino al continente europeo se exportaron 1.500 toneladas contra 4.300 en la semana anterior. En la misma del año pasado los embarques alcanzaron a 1.200 toneladas.

AVENA

Aun cuando las actividades de los exportadores no son mayormente amplias, la situación del mercado de avena no ha variado mayormente. El viernes de la semana anterior pagaban las casas del ramo alrededor de pesos 6.90 por mercadería sana, seca, base 47 kilogramos puesta sobre vagón en dársena.

Los embarques alcanzaron a 8.569 toneladas contra 14.200 en la semana anterior. Desde el 1o. de enero, 240.712 toneladas contra 236.040 en el mismo período de 1923.

Las operaciones se realizaron con facilidad, manifestándose el interés de los compradores principalmente por los lotes de avenas blancas, de grano grueso para despuntar.

El nivel general de las cotizaciones experimentó un aumento que puede estimarse en 80 centavos.

Los arribos de la semana alcanzaron a 49.072 bolsas. En la semana anterior fueron de 43.522 bolsas.

Europa. — No se produjeron mayores variantes en la situación del mercado europeo para los negocios que se realizan sobre este producto. Se cotizaron el jueves en el mercado londinense cargamentos parciales de avena con procedencia del Río de la Plata, a flote, a razón de 19 chelines y 6 peniques por quarter.

Estados Unidos. — Con tono flojo se operó en el mercado de Chicago, en donde los precios cierran con una baja de 1 1|4 centavos oro americano para mayo y de 1 1|8 para julio.

Por los puertos de la Unión se exportaron 4.688 toneladas, contra 9.725 en la semana anterior. En la misma del año pasado los embarques alcanzaron a 6.195 toneladas.

MAIZ

Las casas exportadoras operaron en este renglón en forma más bien limitada, pagando ayer alrededor de $ 7.50 por mercadería superior puesta sobre vagón en Dársena.

Se exportaron 5.501 toneladas; en la otra semana, 12.707; hasta la fecha 124.793 toneladas contra 7.724 en igual transcurso de tiempo del año pasado.

Maíz amarillo — La disminución de los arribos de este producto en el curso de la semana influyó en las operaciones que a él se refieren, pues el interés de los compradores se encontró con menores ofertas, cerrando el mercado con un tono muy firme y un aumento en las cotizaciones que puede estimarse en un peso moneda nacional.

Cabe hacer notar que en la estación Buenos Aires, donde las entradas fueron menores que en el Once, se obtenían precios hasta 20 centavos más altos que en el punto últimamente citado.

Los arribos fueron de 32.532 bolsas, contra 41.306 en la seman anterior.

Maíz colorado. — Análogos caracteres presentó el mercado de esta variedad. El decrecimiento de la oferta trajo aparejado el aumento en los precios y una mayor actividad en los negocios, cerrando en definitiva las cotizaciones con una mejora de un peso moneda nacional.

Maíz morocho. — Las negociaciones de maíz aunque su volumen total fué, como es natural, más reducido, se desarrollaron en forma semejante a las de las otras variedades, obteniendo los vendedores mejores precios que señalan un aumento de un peso con relación a los de la anterior semana.

Europa.—Los negocios realizados en el mercado londinense señalaron la existencia de un tono sostenido, pues aun cuando la demanda se manifiesta algo más tranquila, los stocks disponibles son muy reducidos. Las existencias en el Danubio resultan insuficientes para cargar los vapores llegados.

El jueves se cotizaron cargamentos de maíz con procedencia del Río de la Plata para abril-mayo, a razón de 35 chelines por quarter y para agosto-septiembre a 32.6.

Estados Unidos. — A pesar de que las noticias del continente indican que en los Estados Unidos se exigen precios más altos por este grano, las cotizaciones del mercado de Chicago señalaron una tendencia contraria, y así en el cierre los precios acusan una baja de 2 1|2 centavos oro americano para mayor y de 1 1|8 para julio.

Se exportaron por los puertos de la Unión 15.011 toneladas contra 14.732 en la semana anterior. En la misma del año pasado los embarques alcanzaron a 30.380 toneladas.

Harina. — Va tomando mayor incremento la exportación de harinas regulares e inferiores, como lo demuestra la cifra de los embarques. Al mismo tiempo, los precios presentan un tono más firme.

Durante la semana, se exportaron 2.594 toneladas; en la precedente, 11.942. Hasta la fecha, 47.236 toneladas contra 16.307 en igual transcurso de tiempo del año pasado.

Centeno. — Con un tono sostenido, se desenvolvieron las operaciones de centeno. La demanda fué activa y la oferta regularmente abundante, lo que determinó una mayor facilidad en los negocios. Los precios permanecieron sin cambios.

Llegaron 8.425 bolsas, en la semana última 9.146.

Nabo. — No se han producido modificaciones de importancia en la situación del mercado de este producto. Los industriales han seguido operando en una forma regularmente activa y en mérito a ello los precios ofrecieron un tono sostenido para quedar en el cierre en el mismo nivel anterior.

Llegaron 11.312 bolsas; en la otra semana 7.387.

Administración Nacional

Liquidación de suministros.

En pago de diversos artículos suministrados a la Policía de la Capital, la casa comercial Florencio Frida 10.958 pesos. se recibió del Ministerio de Hacienda

Por igual concepto, a la firma Fernando Pérez le fueron pagados pesos 33.960.

Diferencias de haberes.

La habilitación del Ministerio de Agricultura percibió del Departamento de Hacienda 61.822 pesos moneda nacional, suma destinada al pago de las diferencias de sueldos del personal dependiente del mismo, por los meses de septiembre, octubre, noviembre y diciembre del año 1923.

Pasajes y fletes oficiales.

En pago de pasajes y fletes oficiales, la empresa del ferrocarril Oeste recibió esta tarde del Ministerio de Hacienda 62.972 pesos.

Departamento del Interior.

Al habilitado del Departamento del Interior le fueron entregados por la Tesorería General de la Nación 14.166 pesos moneda nacional, a cuenta del total de los gastos del mes de marzo último.

Oficial 1o. de la Presidencia.

Terminada la licencia que le fué acordada oportunamente, reanudó sus tareas el oficial 1o. de la Presidencia, señor Goyrko Certkovich.

La sarna en los lanares

La inspección veterinaria de Tablada ha comunicado a la policía sanitaria animal que durante la semana pasada se inspeccionaron 64.131 lanares, de los cuales fueron rechazados de la venta y sometidos al baño sarnicida reglamentario 3.136, que son el total de diez tropas remitidas, respectivamente, por los señores Gabino Di Carlo, de Navarro, 70; Mateo Larreteguy, de Gualeguay, 157; Urreta Hnos., de Marcos Juárez, 87; Manuel de Castro, de Neuquén, 252; Sebastián Harguiteguy, de Matanza, 374; Juan Diana de Pellegrini, 99; Abrahan Vaisman, de Villaguay, 318; Luis J. Sommariva, de Maipú, 1.479; Bernardo V. Dumec, de San Antonio de Areco, 100; Juan Angel Allende, de Ayacucho, 200.

Se recaudó por derecho de baño la suma de $ 470,40, a razón de pesos 0.15 por cabeza, y $ 1.568, por concepto de multa, a razón de $ 0.50 por cabeza.

COMERCIO

Segunda rueda

Cédula H. Argentina 8172, abril 15: 69.700 a 100.40.

Id 2a. serie, abril 15: 7000 a pesos 98.60.

Id 5a. serie, abril 15: 1000 a pesos 97.20.

Id abril 16: 36.000 a 97.10.

Id 6a. serie, abril 21: 70.000 a 96.80.

Id 7a. serie, abril 15: 16.000 a pesos 95.20.

Id 8a. serie, abril 16: 13.500 a pesos 95.20.

Id 10a. serie, abril 15: 10.000 a pesos 95.80.

Id 11a. serie, abril 15: 31.000 a pesos 97.50.

Id 13a. serie, abril 15: 6000 a 95.

Id 14a. serie, abril 15: 3000 a pesos 95.20.

Id 16a. serie, abril 16: 78.000 a 96.80.

Id 18a. serie, abril 15: 9000 a 95.

Id 19a. serie, abril 15: 137.000 a pesos 95.10.

Id 20a. serie, abril 15: 171.500 a 95.10.

Crédito Arg. Liq. (1922), abril 15: 500 a 95.60.

Id 1923, abril 15: 2500 a 95.60.

Id Ext. 1097, abril 15: 10.000 a pesos 94.50.

Province of B. Aires, abril 15: 20.000 a 95.60.

Deuda Municipal, 6 1|2, abril 15: 7000 a 97.80.

Obligaciones Banco Provincia, abril 15: 9800 a 80.

Meridiano V. abril 15: 4400 a 66.

Id abril 21: 5000 a 66.

Deuda Buenos Aires 6 o|o, abril 15: 26.600 a 93.52.

Bonos H. Provincia, (serie A), abril 15: 26.600 a 93.50.

Id (serie B), abril 15: 3000 a pesos 91.50.

Banco Provincia, abril 16: 105 a pesos 104.

Banco Español, fin de mes [illegible] a 20.

Id marzo 31: 100 a 18.70.

Banco Francés, mayo 31: 50 a pesos 39.

Q. Fusionados, abril 22: 10 a [illegible]

Ibero Platense, abril 15: 10 a [illegible]

Sansinena, abril 15: 50 a [illegible]

MERCADO DE CAMBIOS

PRECIOS OFICIALES

Segunda rueda

	$ oro
Libras	41.— 9|16
Francos	12.15
Belgas	14.20
Suizos	4.25 1|2
Florines	2.01
Liras	15.80
Pesetas	5.55
Dólares	132.90
Reis	33.600
Montevideo	3 o|o

ESTADO DEL MERCADO LANAR

Lanares, 11.922; novillos, 4.385; vacunos, 10.828; vacas, 3931; porcinos, 1372; terneros, 2518.

Frigorífico, firme para capones; encalmado para ovejas.

Cotizaciones: capones livianos, pesos 0.32 a 0.34 la libra; capones pesados, 0.28 a 0.30; ovejas livianas, 0 28 a 0.30; ovejas pesadas, 0.20 a 0.22; corderos especiales para frigorífico, 0.38 a 0.40; corderos generales, 0.33 a 0.34.

ESTADO DEL MERCADO VACUNO

Frigorífico: Sostenido para novillos chilled beef. Otros tipos de novillos sin variación. Toros y torunos, sostenido.

Consumo: Sostenido para las haciendas especiales en gordura, articualrmente para vaquillonas, novillitos y terneros especiales. Haciendas reuulares y pobres en gordura, encalmado.

Cotizaciones: Novillos especiales chilled beef para frigorífico, a 0.19 la libra: id especiales chileed beef para frigorífico, de 0.16 a 0.17; id gordos para frigorífico, de 0.15 a 0.16; id regular y livianos regulares para frigorífico, a 0.15; id gruesos en clase y pesados para frigorífico, a 0.14; id livianos buenos para el consumo, de 0.13 a 0.14; id regulares para el consumo, de 0.13 a 0.14; id cuarterones buenos 560 libras y ariba, a 0.14; id cuarterón y criollo tipo conserva, de 0.12 a 0.13; vacas especiales de grasa, de 0.12 a 0.13; id nuevas de buen tipo y gordura, de 0.12 a 0.13; id generales, de 0.10 a 0.11; id conserva flaca, de 0.08 a 0.09; novillitos. Fino consumo 400 libras y arriba, a 0.15; id fino consumo, 400 libras abajo, a 0.16; id carne gorda para el consumo, de 0.13 a 0.14.

ESTADO DEL MERCADO PORCINOS

Porcinos: Mercado firme.

Por cerdos especiales, clase, peso y gordura, a 0.65 el kilo.

REVISTA SEMANAL DE EMBARQUES GENERALES

(En toneladas)

Trigo.— Norte América (incl. harina), esta semana, 175.972; semana pasada, 156. 431; mismo periodo del año pasado, 178.090.

Argentina. Esta semana, 184.771; semana pasada, 166.456; mismo periodo año pasado, 119.286.

Danubio y Rusia. Esta semana, 28.085; semana pasada, 870; mismo periodo año pasado, 3.700.

Australia. Esta semana, 45.503; semana pasada, 82.733; mismo periodo año pasado, 28.520.

India. Semana pasada, 100; mismo periodo año pasado, 7.800.

Total: esta semana, 434.331; semana pasada, 406.590; mismo periodo año pasado, 337.396.

Maiz.— Sud Africa: esta semana, 1.088.

Norte América. Esta semana, 9.296 semana pasada, 15.011; mismo periodo año pasado, 20,570.

Argentina. Esta semana, 19.660; semana pasada, 9.467; mismo período año pasado, 5.620.

Danubio y Rusia. Esta semana, 45.068 toneladas; id. la anterior, 7.665; mismo período del año pasado, 435.

Total: esta semana, 75.112 toneladas; semana anterior, 62.143; mismo perío del año pasado, 26.625.

Lino. — Argentino. Esta semana, 38.491 toneladas; semana anterior, 40.885; mismo período del año pasado, 31.225.

India. Esta semana, 6.200; sema? na anterior, 1.500; mismo período año pasado, 13.200.

Total: esta semana, 44.691; semana anterior, 42.385; mismo período año pasado, 44.425.

Avena. — Norte América. Esta semana, 7.504; semana anterior, 4.688; mismo período año pasado, 2.235 toneladas.

Argentina. Esta semana, 8.565; semana anterior, 13.324; mismo período año pasado, 2.016.

MERCADO DE LINO

Hay buena demanda para lino Río plata y se efectúan regulares negocios para todas posiciones hasta mayo.

Se realizan moderados negocios de lino de la india.

El tono del mercado para aceite es nervioso, aunque la demanda para el consumo es relativamente buena.

Según los indicios el rendimiento de lino de l India resultará favorable.

Norte América continúa indicando que sus requerimientos de lino serán elevados.

PRIMERA EDICION

14 DE ABRIL DE 1924

Aclarando dudas

El tiempo va revelando, con perfecta claridad, que el derrocamiento del gobernador de Jujuy, señor Córdova, por la intervención nacional, para entregar la provincia a la gavilla que en adelante la gobernará, hasta que Dios quiera y el pueblo se canse de soportar la ignominia, es la ejecución de un plan convenido de tiempo atrás, y que tuvo principio de ejecución en el rechazo de los diplomas de los senadores nacionales de Jujuy por el contubernio de algunos miembros radicales del alto cuerpo con los representantes del "régimen".

Ese plan, no puede dudarse, ha tenido los auspicios del presidente de la República, y así lo demuestra su negativa obstinada a acceder a los reclamos que insistentemente le hiciera la Unión Cívica Radical de Jujuy, pidiendo garantías elementales, para ejercer el derecho del sufragio, desconocido y atropellado por el interventor en nombre de la autoridad por él delegada.

Y se perfiló más la conducta del primer magistrado, en la emergencia, si se tiene presente que el ministro del Interior, farsaicamente, entregó a su resolución personal las cuestiones planteadas por el delegado del Comité Nacional, que llevaba hasta el gobierno de la Nación el proceso formado a las arbitrariedades, violencias y torpes agravios inferidos por la intervención, al partido, a quien debía el presidente su encumbramiento. Ante el cúmulo de pruebas presentadas por el delegado, la contestación a sus solicitaciones fué negativa, y el desahucio pronunciado entregó indefensa a la Unión Cívica Radical al complot tramado para arrebatarle el legítimo triunfo que tenía derecho a esperar. El abandono de los comicios por la abstención decorosa, debió demostrar al presidente, la imposibilidad en que se encontraba su partido para ejercitar su derecho y le hubiese bastado un momento de reflexión y un instante de inspiración patriótica justiciera, para evitar la vergüenza consumada en Jujuy, en plena era de renovación moral y política del país.

La indigna parodia electoral, que se ha presenciado, no hay colores bastante vivos para pintarla, y entristece el ánimo pensar que, a esta altura de nuestra vida democrática, se puedan cometer atentados como ese, en que con una audacia cínica e inaudita, la intervención nacional se ha llevado todo por delante, privado de libertad a centenares de ciudadanos, desconocido el derecho de reunión y la libertad de la prensa con el establecimiento de la censura previa, todo para asegurar el éxito de un conglomerado, cuyo gobierno será un desastre político y financiero para Jujuy. Completó el cuadro, la elección en que se cometieron fraudes sin nombre, se hizo figurar votando a la oposición que se había abstenido, se obligó por la violencia a fiscales de la Unión Cívica Radical a autenticar con su firma actas nulas, se pusieron en movimiento jueces y empleados de policía y hasta se autorizó, en muchos casos, como se nos ha denunciado en la misma capital, a que conscriptos del ejército hicieran propaganda electoral y arrearan, esa es la palabra, a los ciudadanos al comicio.

Todas esas ignominias han merecido el aplauso caluroso del ministro del Interior en nombre del presidente de la República para el interventor que las ejecutaba. No ha faltado, pues, ningún detalle, concurrente a cumplir al pie de la letra el plan concebido, como lo hemos afirmado desde los comienzos de la actual presidencia.

Si pudiera creerse en una suspicacia de nuestra parte, ella desaparecería ante un hecho bien sugestivo, que la prensa del "régimen" anuncia hoy, como un signo favorable al despojo cometido. Y es la noticia de que el doctor José N. Matienzo, primer ex ministro del Interior de la actual presidencia, se ha trasladado expresamente a Jujuy para asistir a la asunción del mando del procurador a quien en la repartija del contubernio le ha tocado la gobernación de la infortunada provincia.

La presencia del doctor Matienzo en Jujuy y su participación en el regocijo de sus conquistadores, señala el viejo origen del atropello a su autonomía y que su gobierno estaba condenado irremisiblemente a desaparecer, por obra y gracia de las autoridades nacionales.

El hábito de la insidia

"La Nación" se ocupa hoy de la idea del Gobierno bonaerense sobre un amplio estudio de ingeniería hidráulica y agrícola, tendiente a preparar los trabajos necesarios para incorporar el Delta a la riqueza general.

No es esta, por cierto, la primera iniciativa progresista que llama la atención pública en la gran Provincia. A la fecha, más que en proyecto, están en obra ferrocarriles, caminos, edificios de diverso carácter, mercados, hospitales y otras construcciones que consultan el bienestar colectivo. Todo se está haciendo con plan, orden y método, sin ruidos ni aspavientos, circunstancia que abona la acción fructífera, inteligente y digna de la Administración radical. La idea de transformar el Delta en una vasta superficie de producción, destaca el interés del Poder Ejecutivo por el adelanto de las regiones aptas para la creación de la riqueza agrícola, y en tal concepto no cabe sino reconocer el acierto de las medidas preliminares que al efecto van a adoptarse de inmediato.

"La Nación", para no faltar a sus hábitos malevolentes, se permite aconsejar que se haga una obra metódica y científica, y desliza estas palabras: "Sería realmente desolador que tal materia fuera una de tantas inventivas de Gobiernos electoralistas, cuya única preparación consiste en multiplicar las dependencias burocráticas con fines de ubicación para la clientela partidaria." He aquí la miseria y la venenosa intención de la casa para todo cuanto tenga colorido radical.

No se alarme el diario mitrista. Bajo la Administración actual no se han tirado millones en ningún Canal del Norte. Antes no hacía falta cortejar electores: bastaba con llenar los bolsillos.

Desconsolador...

Habíamos creído que las breves consideraciones expuestas en los números anteriores de LA EPOCA colmaban el comentario acerca del, cada vez más espinoso, asunto del Arzobispado.

Hoy, empero, se abre un nuevo capítulo. Las cartas publicadas revelan otra y más apenante disminución del concepto de la función pública que guardan nuestras autoridades, presentan al señor presidente de la Nación descendiendo de su alto sitial para mezclarse en cuestiones propias de los ministerios respectivos. Claudicó, antes, en su misiva de súplica al Sumo Pontífice, y se disminuye hoy con la singular y extraña respuesta al rector de los jesuítas.

Deseamos hacer llegar hasta el primer magistrado nuestra voz, animada de móviles patrióticos, haciéndole notar la situación en que con su actitud se coloca ante la opinión del país y del mundo entero.

¿Cómo se juzgará su intromisión, totalmente ajena a la vida de nuestras instituciones, cuando ella tiene por objeto descargar el peso de los poderes públicos sobre una venerable persona que no cometió otro delito que el de expresar sinceramente su pensamiento, al amparo de las garantías de la Constitución?

Insistimos en decir que, tan sólo una conciencia perturbada y con el peso de los remordimientos, pudo ver alusión alguna en los conceptos vertidos por el R. P. Blanco. Ellos no contemplaban, dentro de la generalidad de su expresión, el caso particular del señor presidente de la Nación, y mal pudo, entonces, tomarse en cuenta el torcido conducto de la intriga, dispuesta siempre en descubrir intenciones que no existen, y a la delación, siempre lista en hallar culpas donde jamás existieron faltas.

Reflexione el señor Presidente sobre lo que dice en su epístola al rector jesuíta y dese cuenta que — además de la inusitada actitud que como presidente adopta, escribiéndola — ella contiene una contradicción impropia de quien la signa. ¿Cómo ha de suponerse, por un instante siquiera, que la menor insinuación del primer magistrado no revestiría en este caso, los caracteres de una órden? y ¿Quién ha de sutilizar la hermenéutica del señor presidente, hasta el punto de pretender disfrazar el extrañamiento — porque extrañamiento hubo, pese a todas las argucias — con la satisfacción a un agravio que jamás existió.

Hágase cargo el gobierno argentino de la desairada figura que con ello hace. Ni debió el presidente escribir tal carta; ni escribiéndola hubo de estampar tales contradicciones, y aun cuando hubiese existido el agravio que se dice, otro era el procedimiento señalado. Jamás debió subalternizar el austero concepto que es la guía y el soporte de la verdadera autoridad, y que constituye su prestigio. No era él el encargado de hacer sentir la fuerza del poder.

Hay aun aun jueces en Berlín...

Repare, pues, prontamente el daño causado. Vuelva sobre sus pasos, y tome en cuenta al clamor patriótico que reclama austeridad en los conceptos de gobierno, prudencia en sus resoluciones, y magnanimidad en sus decretos.

LOS FARISEOS

Observaba "La Nación", días pasados, que la Legislatura de Catamarca ofrecía esta particularidad: el Gobierno contaba con la mayoría de la Cámara de Diputados, pero tenía el Senado en contra. Grave contratiempo, agregaba el pulpo, para la acción del Poder Ejecutivo, desde que el Senado no sólo vota proyectos de ley, sino que presta o niega acuerdo para ciertos funcionarios. Pero "La Nación"" encuentra fácil la manera de apartar el contratiempo. La legislatura debe ser intervenida para dar unidad al Gobierno. Así, ni más ni menos, en plena campaña de respeto a las autonomías provinciales y de restricción escrupulosa en los procedimientos de los agentes federales cuando ellas se hallan suspendidas. Que lo diga, si no, la protesta que le arranca la aprobación de los diplomas de los miembros de las Cámaras por los interventores mismos. En Catamarca no gobiernan los radicales; sin embargo, y este es un pequeño inconveniente para aplicar allí la doctrina casera.

"La Nación" — ¡lo hemos visto tantas veces! — no puede con el genio. He aquí otra muestra. Lo telegrafían de Jujuy con fecha de ayer:

"Llegan noticias de Tumbaya, sobre la situación difícil y de violencia por que están atravesando allí algunas personas de las más calificadas, a causa de los desmanes que a diario se denuncian, de la policía de la Intervención. Causa justa extrañeza que no se hayan tomado todavía las medidas enérgicas que corresponden." ¿Qué tal? ¿No era que las policías del doctor Gómez servían de ejemplo a todas? Bien es verdad que eso pasaba antes de las elecciones.

Pero, a confesión de parte...

El radicalismo en La Rioja

Renovación de las autoridades del comité de la Capital. - Candidatura a diputado

Desconcierto en las filas oficialistas-contubernistas

Cesantía injusta de empleados por fines políticos

LA RIOJA, abril 14. — Efectuóse la gran asamblea radical concurriendo más de mil ciudadanos entusiastas que vivaron calurosamente al doctor Yrigoyen, al ingeniero Rincón y a la Unión Cívica Radical.

Se renovaron las autoridades del Comité de la Capital siendo elegido presidente, A. Molina Herrera; vicepresidente, doctor Lidoro Cabrera; secretarios, Nicolás Spinosa y Héctor Zalazar; tesorero, José Angel Brizuela; protesorero, Emelindo Gómez; vocales: Ramón Yacante Molina, Ramón Richar, Ricardo Mollina y Pedro Savere; convencionales: Benjamín Rincón, Lidoro C. Cabrera, Angel Molina Herrera y Ricardo P. Corominas.

Acto continuo el nuevo comité designó candidato a diputado al señor Ricardo P. Corominas, el que fué proclamado en medio de entusiastas aclamaciones y de vivas prorrumpidos por la gran cantidad de pueblo reunido.

En las filas oficialistas-contubernistas reina gran desconcierto.

El doctor De la Fuente y el ministro Cáceres hacen política haciendo exonerar a empleados competentes y a radicales de tradición como ha ocurrido con el señor Pedro L. Luna para ocupar a parientes como es el señor Justo de la Fuente en reemplazo de aquél. En la estación sanitaria se ha dejado cesante al doctor Samuel E. Luna por orden del ministro del Interior. Esta cesantía ha producido muy mal efecto, criticándose al doctor Aráoz Alfaro que ha convertido esa dependencia en verdadero comité político. Igualmente fué separado el señor Alejandro Flores, competente empleado, por el delito de ser radical.

El Sr. Pedro Aramendia, miembro del Colegiado Uruguayo es desde ayer nuestro huésped

Desde ayer se encuentra en nuestra ciudad, en viaje de descanso, el señor Pedro Aramendia, destacado hombre público, miembro de la minoría de la rama colegiada del gobierno uruguayo.

La personalidad del señor Aramendia es suficientemente conocida en el ambiente político del Uruguay, donde siempre ocupó un puesto de primera línea.

Miembro del Partido Nacional, formó parte varias veces de su más alta autoridad y diputado por el departamento de Salto.

Desde el fallecimiento del doctor Adolfo Vázquez Acevedo, es miembro del Consejo Nacional de Administración, donde ha afirmado su personalidad interviniendo eficazmente en asuntos de grande importancia para su país.

La estada del distinguido hombre público se prolongará por toda esta semana.

Servicio telegráfico especial para LA EPOCA de la United Press y de nuestros corresponsales

Esta mañana se inauguró la conferencia ruso-británica

La conferencia anglo-rusa

LONDRES, abril 14 (U. Press) — La conferencia anglo-rusa, que se anunció comenzaría a las 11 de la mañana, se inició a las 11.30. La demora debióse a que no había llegado de Moscú parte de la delegación rusa, cuyos miembros lo hicieron a las 11.20.

El buque "Italia"

RIO DE JANEIRO, abril 14, (U. Press) — Hoy a primera hora, salió rumbo a Santos, la nave "Italia" en que está instalada la exposición de industrias italianas y que efectúa un crucero por Sud América.

El torneo internacional de ajedrez

NUEVA YORK, abril 14 (. Press) —La posición de los ajedrecistas que toman parte en el torneo internacional, es la siguiente: Dr. Lasker, ganadas 11; perdidas, 1; Capablanca, ganadas 8; perdidas, 1; Alekhine, ganadas 6; perdidas 2; Marshall ganadas 5; perdidas 3; Reti ganadas, 8; perdidas 7; Bojodjubow ganadas, 7; perdidas 7; Maroczy ganadas 4; perdidas 6; Martakower ganadas 4; perdidas 7; Yates ganadas 5; perdidas 9; Ed. Lasker ganadas 2; perdidas 9; Janowski ganadas 3; perdidas 11.

La inmigración japonesa en Norte América

WASHINGTON, abril 14 (U. Press) —La sanción del proyecto de ley sobre inmigración, excluyendo a los japoneses creará una crisis internacional de primera magnitud, según lo manifiestan los funcionarios y diplomáticos, quienes sin excepción consideran el tan delicado problema que tendrá que resolver el gobierno de los Estados Unidos.

Uno de los miembros de la administración declaró que la amistad del Japón era algo esencial para el mantenimiento del prestigio norteamericano en el Lejano Oriente.

Congreso regional agrícola

MADRID, abril 14, (U. Press) — El congreso regional agrícola que se realiza en La Coruña agradeció el apoyo ofrecido por el partido socialista. Acordó también la publicación de un boletín agrario y se remitió un despacho telegráfico a Primo de Rivera, suscrito por el alcalde del ayuntamiento, interesándole en la solución del problema de los foros.

El discurso del rey Alfonso

MADRID, abril 14, (U. Press) — Los aficionados de radiotelefonía proponen que el discurso del rey de España pueda ser escuchado por las Repúblicas sud americanas de habla hispana.

El Centro de Estudios Penales levantará el segundo censo carcelario de la República

De acuerdo con el pedido que formulara el Centro de Estudios Penales, en noviembre del año pasado, se levantará el día 29 del mes actual el segundo censo de los recluídos en los establecimientos carcelarios del país.

En el decreto dictado por el Poder Ejecutivo con fecha 22 de noviembre de 1923 se ordena que todos los establecimientos carcelarios de la República llenen las fichas que el Centro de Estudios Penales les ha enviado y que una vez llenado este requisito se devuelvan al referido centro.

El Ministerio del Interior en las notas que dirigiera a los gobiernos de las provincias disponía que se adoptaran idénticas medidas en los establecimientos carcelarios dependientes de los mismos.

Se autorizó también a la dirección de la Penitenciaría Nacional la impresión de fichas censales que han sido redactadas por los profesores de derecho penal de la Facultad, doctores Juan P. Ramos, José Pecco, Eusebio Gómez, José María Paz Anchorena y un grupo de alumnos de los mismos cursos.

Por su parte el Centro de Estudios Penales se dirigió a la dirección de cada cárcel de la República, dándole cuenta del decreto del Ejecutivo y acompañando una cantidad de fichas necesarias para llenar su cometido.

La operación del censo deberá ser efectuada el día 29 del actual y se remitirán en seguida las fichas a la dirección del Centro de Estudios Penales donde se realizará la operación definitiva.

El Centro ha preparado dos clases de fichas, una para condenados y otra para encausados. En las primeras deberán constar los antecedentes personales, la instrucción, la profesión y la situación y antecedentes de familia. En las otras fichas se establecerán los datos relacionados con los antecedentes biográficos del penado. Todas las fichas deberán ser firmadas por el director del establecimiento donde se ha realizado la operación.

Mañana partirán para las diversas provincias, comisiones de profesores y alumnos con objeto de atender todas las consultas que se formularen sobre el particular.

A las provincias de Cuyo irá una comisión formada por el doctor Eusebio Gómez director interino del Centro, y los alumnos Roberto N. Lobos y Luis E. Peluffo.

A las provincias de Tucumán, Salta y Jujuy irá una delegación formada por los doctores José María Paz Anchorena, Luis Magnanini, secretario del Centro, y el estudiante Carlos A. Zabala, quienes partirán el jueves por la mañana.

El doctor Martín Ruiz Moreno irá a Córdoba, el doctor José Pecco a la provincia de Buenos Aires y don Antonio J. Molinario a la provincia de Entre Ríos.

Estultorum infinitus...

Nueva York es, por excelencia la ciudad de los hoteles. Allí se hallan, sin duda, los más grandes y los más lujosos del mundo. Hay hoteles de cincuenta dólares al día para multimillonarios y los hay de cincuenta centavos al día, para los "multinecesitados".

Pero no sólo hay hoteles para personas. Los hay para perros y otros animales. Se dirá que esos se pueden llamar perreras o caballerizas. Pero, no son tales. Son hoteles en toda la extensión de la palabra. Los animales gozan allí de comodidades y libertades especiales que no podrían obtener en una caballeriza. Están como en un club.

Hay en Nueva York un famoso hotel para pájaros. "¿Una pajarera? —se preguntará, ¿Qué tiene eso de raro?" Pero no se trata de una simple pajarera, ni de una casa con muchas pajareras. Se trata de un hotel elegante para pájaros distinguidos.

El lector sabe la diferencia que hay entre una persona distinguida y un pobre diablo. Bien, lo mismo ocurre con los pájaros. Hay pájaros distinguidos, aristocráticos, y los hay que son unos pobres diablos. No queremos decir con esto que el canario sea un pájaro distinguido y el gorrión un pobre diablo. No, hay canarios aristocráticos y canarios plebeyos. Hay canarios ricos y canarios pobres.

El hotel a que nos referimos es un hotel para pájaros ricos. Es el hotel de los pájaros de los multimillonarios de Nueva York. Los nombres de estos pájaros aparecen en la sección social de los diarios neoyorquinos.

La dueña y administradora de este hotel es la señorita Virginia Pope, quien toma muy en serio su alta misión y no permitiría, bajo ninguna condición, a un pájaro plebeyo en su aristocrático hotel. Esa es una garantía que ella ofrece a su opulenta clientela: canario, loro, paloma o ave de Paraíso que lleguen a alojarse allí sólo se asociarán con personajes tan importantes como ellos.

Como se ve, la locura y la estupidez humana no tienen límites.

Esta tarde emprende viaje hacia Punta Arenas, el v. por "Asturiano"

De acuerdo con su itinerario, esta tarde, a las 15, emprendió viaje de la dársena Sur, el vapor nacional "Asturiano", de la Importadora y Exportadora de la Patagonia.

Lleva este barco, además de carga, correo y pasaje de tercera, los siguientes viajeros de primera clase: José Stipacic, Alejandro Baudin, Abraham Bernard, Manuel Sierra, Tomás Millan, H. Jones y señora, Isabel G. Berlanga, E. A. Sterman, Carlos Petrelli, Amelia Díaz de Vivar y familia, Enrique Ortega, Héctor Giménez, Carlos M. Lacabanne, Estela Frasenoni, Tomás Pugh, Juan H. Praise, Kuneth Chisloroln, Mabel Perckins, Rosa C. de Magani, Juan García Rocha y señora, David Davis, señora de Fenen e hija, y otros.

En el mes de mayo próximo se realizará un gran concurso de aeroplanos, en el aeródromo de Castelar

En su última reunión la comisión directiva del Aero Club Argentino, resolvió organizar para el mes de mayo próximo un mitin aeronáutico, semejante a los anteriores, y llamado a congregar en el mismo a los mejores pilotos que actúan en nuestro país.

La junta ejecutiva del Aero Club, al aprobar el proyecto que formulara la comisión deportiva resolvió autorizarla para determinar el carácter del concurso a realizarse, así como a crear los premios que considere necesarios para asegurar a los que intervengan en el mitin amplias recompensas a sus esfuerzos.

Dicho festival se realizará en el aeródromo de Castelar. La elección de este aeródromo para la fiesta, no será esa la única ventaja que se derivará, pues su ubicación respecto a la estación del ferrocarril y a los caminos que conducen a Buenos Aires, harán sumamente fácil el acceso del público.

En este festival aeronáutico además de una carrera de aviones, que se cumplirá en un triángulo, se desarrollarán concursos de escuadrillas, de aterrizaje, con motor detenido a una señal hecha desde tierra, de habilidad y elegancia y de acrobacia.

El miércoles próximo en el local del Aero Club, se reunirá la comisión deportiva con los pilotos que se disponen tomar parte en las pruebas, con el fin de cambiar ideas.

En dicha fiesta que se efectuará alrededor del día 10 de mayo próximo, es posible que se exhiba por primera vez el aeroplano Junkker.

Juicios públicos sobre el Dr. Hipólito Yrigoyen

Reproducimos gustosos los tres artículos aparecidos en los prestigiosos y difundidos órganos de publicidad "Magazine Policial", de esta capital; "El Heraldo", de 25 de Mayo, y "El Tribuno", de 9 de Julio, respectivamente, en los que analizando la personalidad del doctor Hipólito Yrigoyen se dicen justas y grandes verdades que se identifican con la realidad, y con las cuales nos solidarizamos en absoluto, como ha de hacerlo la opinión sensata del país.

"HIPOLITO YRIGOYEN"

("Magazine Policial", marzo 1924)

En medio de la descomposición de los partidos políticos de hondo y tradicional arraigo, carcomidos por la gangrena de todos los sensualismos y el desborde de ambiciones, surge nítida y perfilada la personalidad austera del doctor Hipólito Yrigoyen, figura consular que nos recuerda a los prohombres de la Roma primitiva y la de nuestros patricios ilustres.

Como el ombú de nuestras pampas tiene la majestad señorial de los hijos de esta tierra y su alma de espartano encierra el tesoro de ensueños y sentimientos de las razas indómitas que poblaron las márgenes del Plata y que el vendaval de las modernas civilizaciones ha hecho desaparecer para siempre, quedando tan sólo su recuerdo en los anales de nuestra historia.

De constitución hercúlea da la sensación de atleta, con su cabeza leonina, cubierta de negra cabellera, su rostro con facciones características avivado por unos ojos acariciadores y penetrantes.

Hombre de psicología simple, va derecho al fin sin preocuparse de los obstáculos.

Su voz tiene un sonido especial, modulada, suave, que llega hasta el alma; conmueve, fascina y entusiasma.

Carácter firme y enérgico, ha soportado a través de todas las vicisitudes, una lucha incruenta, asistiendo impertérrito a todos los acontecimientos políticos de nuestra evolución, maneniendo en jaque a todos los gobiernos, hasta culminar a la más alta magistratura, a raíz de un verdadero plebiscito.

Revolucionario por convencimiento, escaló el poder llevado en andas por el pueblo, en cuya alma colectiva vive.

Estériles resultan las huecas declamaciones de los que se creen exclusivos depositarios de las ciencias y del saber humano.

La ironía, el sarcasmo, la diatriba, la calumnia, la difamación y todos los esfuerzos de sus enemigos coaligados, no han podido conmover el pedestal granítico de su estatua, que se agiganta a medida que transcurre el tiempo.

Desde el gobierno siguió siendo revolucionario, facilitando la evolución que ha permitido a las clases proletarias, a los necesitados, a los desheredados de la fortuna.

La aristocracia corrompida, el capital y la burguesía despiadada, injusta e inhumana, encontró en él una muralla inexpugnable, y los humildes le han levantado un altar en sus corazones.

Defendió con sublimidad y altura los intereses patrios en el concierto de las nacionalidades, manteniendo el principio de la neutralidad y la justicia de los Estados débiles, como frenó la codicia de los ricos y especuladores en el orden de la política económica interna del país.

Hoy se añora aquella paternidad del gobierno, interviniendo en todos los conflictos entre el capital y el trabajo, y la caravana de los dolientes no encuentra su defensor, su amparo y su guía entre los que detentan el poder como un derecho quiritario.

Se vivió seis años de un gobierno eminentemente democrático, en que todas las oficinas públicas estaban abiertas de par en par para atender las reclamaciones de justicia de esa plebe que se menosprecia siempre y que sólo se acaricia cuando los aires de fronda de la revolución hace temblar a los Baltasares modernos en sus festines.

Los mandatarios se olvidan muy a menudo, mareados en las alturas por el incienso vano de las adulaciones, que su misión no es de usufructuarios de un sensualismo bizantino, sino carga de un deber penoso y de sacrificio.

El doctor Rodríguez Larreta, en una de sus producciones publicadas en "La Nación", nos describía la psicología del caudillo, y en algunas de sus partes lo hacía con pinceladas magistrales, pero olvidaba decir que ese "meneur" nuestro se había impuesto con la persuasión y el ejemplo, ese gran maestro, como él mismo bien lo dice en su telegrama, a un dirigente de la política de Jujuy.

Hay en Hipólito Yrigoyen tenacidad, labor, visión clara de los conjuntos y una dosis enorme de buen sentido.

No me atrevería a examinarlo bajo el aspecto del científico o del hombre aúlico de las bibliotecas, pero si puedo afirmar que es todo un psicólogo y un sociólogo. Conoce la evolución histórica de su país, y como un antómico sabe hacer la disección del corazón humano con todas sus pasiones, y de ahí su dominio indiscutible sobre su pueblo.

En mi última visita, antes de su reciente viaje a la ciudad del Rosario, lo encontré lleno de lozanía y de vigor, con los mismos entusiasmos de siempre, dispuesto a la lucha y al trabajo por el bien de su país, a quien ama entrañablemente y cuya grandeza es el ideal de su vida.

—He venido a visitarlo, doctor, —le dije—para demostrarle que soy un hombre bien nacido, que guarda para usted gratitud, lealtad, respeto y cariño.

—Ya lo sabía—me contestó.—Conozco sus sentimientos y no he dudado nunca de ello. Ya sabe que no me pago de formulismos ni exteriorizaciones, y aunque no lo vea con frecuencia, siempre lo tengo presente.

—Bien, señor; no he venido a pedirle nada, porque vivo muy conforme con mi suerte. He querido simplemente, satisfacer este anhelo de mi espíritu en esta hora en que quizás muchos logreros olviden sus favores, sus finezas y el bien que les ha hecho. Aquí tiene un admirador de sus virtudes y un soldado de su causa.

—Yo también soy un soldado en esta gran cruzada por el bienestar colectivo y la grandeza de la patria —me replicó sonriente y amable, dejándome la sensación de modestia que tienen todos los hombres grandes, cuyos espíritus están saturados de nobles y grandes ideales.

Recordé en esos momentos, como lo recuerdo ahora, esa apoteosis de que era objeto en las grandes manifestaciones populares, en las que la multitud parecía presa de un delirio al notar la presencia del gran hombre de bien y del gran presidente.

Para los que lo atacan diré como el inolvidable Roldán desde las columnas de "La Unión", al describir una de esas escenas que todos hemos presenciado: "Ese es el hecho". Contra factum non est argumentum.

Miguel L. Denovi.

"PROCLAMACION DE CANDIDATOS EN LA CAPITAL"

El acto de anoche

Anoche debió realizarse en Buenos Aires la proclamación de los candidatos a senador y diputados nacionales que se anunciaba con la presencia del doctor Hipólito Yrigoyen, en la Avenida de Mayo, de Perú a Salta.

El acto prometía revestir gran importancia tal vez como ningún otro de los realizados durante los últimos años de propaganda política, dado el entusiasmo partidario que en la capital ha despertado la contienda comicial llamada a definirse en la elección de mañana con el adversario socialista al frente.

Tenemos la certidumbre que anoche el pueblo de Buenos Aires ha ofrecido un hermoso espectáculo de civismo durante la proclamación de los candidatos radicales particularmente impresionado con la presencia del doctor Yrigoyen cuya figura republicana es aclamada en todos los momentos y en todas las solemnidades que puede ofrecer la agitación del espíritu cívico argentino. Ahora desprovisto de la aparatosidad oficial, alejado del "mundanal ruido", la silueta consular del jefe del radicalismo cobra más definidos trazos y se proyecta en toda su severa majestuosidad en la historia de nuestra democracia. Y es ahora también, no transcurridos dos años del día en que abandonara la sede del gobierno, cuando su obra de estadista surge con poderosos destellos ante los ojos del observador imparcial y del crítico sereno, que saben abarcar el conjunto de aquella obra panorámicamente, sin descender a estudiar las pequeñeces con que pretenden entenebrecer el resplandor del conjunto, aquellos que por ser mercaderes de la política fueron arrojados del templo del civismo que con tanto afán de apóstol cuidó en todas las horas Hipólito Yrigoyen.

Hace poco el sabio español Rey Pastor decía en una conferencia que de todos los absolutismos científicos que la teoría de Einstein había derrocado, únicamente persistía inalterable, fundamental y eterno, el de la línea recta. Glosando aquel hermoso y simple concepto, se puede agregar que Yrigoyen es el símbolo de la línea recta. Su vida, su obra y su acción han sido siempre la recta inalterable, inconmovible, "intorcible", refractaria a todas las sugestiones, a todos los halagos y a todos los sensualismos. Su voluntad, su carácter, su corazón, han sido rectilíneos; por ellos ha ido siempre camino de su ideal que supo sintetizar en horas de angustia y de prueba, el ideal del pueblo argentino.

¡El pueblo! El pueblo que anoche vitoreó estentóreo a Yrigoyen, fué para Yrigoyen el secreto del éxito; supo penetrar como ningún político en el alma de la multitud; como nadie auscultó sus anhelos; como nadie lo interpretó en sus más puras, en sus más gallardas y más nobles tradiciones nacionalistas y porque estaba zahumado de pueblo; porque —según la gráfica expresión de un poeta ignorado — "olía a multitud", sus enseñanzas prendieron en la entraña fecunda de aquella, y siempre encontraron eco sus gritos de alerta y siempre encontró corazones que vibraron al hacer sonar Yrigoyen sus alarmas, que en la rebelión, anunciaban la redención...

Por ese creemos que la proclamación de anoche ha sido el acto más soberbio de la presente contienda comicial, porque Yrigoyen la alentó con su presencia que es como si al cuerpo latente de la democracia argentina se le hubiera inyectado la fuerza y la acción dinámica de un organismo nervioso, nuevo, joven y pujante.

("El Heraldo", marzo 1924).

"UN GRAN ACONTECIMIENTO"

Dr. Hipólito Yrigoyen

Luchador tenaz y eminente desde el llano, hizo honor a su pueblo desde el gobierno, realizando la más importante obra de saneamiento institucional, político y administrativo, respondiendo así a la opinión nacional que le consagró en los históricos comicios de 1916, asegurando la estabilidad del orden público.

Dejó la presidencia habiendo realizado plenamente el ideal republicano con que soñaron los organizadores de la nacionalidad; los pueblos recuperaron su soberanía, que fué siempre usurpada por la simulación, el fraude y la violencia; las relaciones entre el capital y el trabajo, que en un momento dado llegaron a convertirse en guerra a muerte, son hoy bien cordiales gracias a la intervención que desde su sitial tomó tan oportunamente, solicitando del Congreso la sanción de leyes indispensables que consultaran los antagónicos intereses de capitalistas y obreros.

En el orden internacional tocó a este ilustre ciudadano el momeno más difícil de la historia del mundo, cuando todo era un caos y todos los gobiernos y pueblos cayeron en el laberinto de la memorable conflagración europea, mezclándose en la más sangrienta y tenaz de las guerras; la diplomacia y energía de nuestro inolvidable ex presidente mantuvo a la Nación Argentina alejada con altivez y dignidad, de aquel caos, surgiendo así hoy nuestra nacionalidad con la radiante nitidez propia de un país noble y fuerte que demostró ser capaz de resistir a las embestidas de una política que envolvió y ensangrentó al viejo y nuevo continente.

Después de la titánica obra desarrollada por su gobierno, vuelve modestamente a su vivienda, y no pudiendo mantenerse sordo al unánime llamado de su partido, no titubea como buen radical en aceptar gustoso el pesado bastón del mando, para dirigir inteligentemente a su cada día más fuerte partido y llevarle nuevamente al más ruidoso de los triunfos; repeliendo eficazmente la agresión de los politiqueros que al embate del huracán de las ambiciones, pretenden vilmente empañar su gran obra, la que surge inconfundible y meridiana en medio de la batahola que levanta aquel impotente enemigo, que sólo se despedaza y sepulta para siempre en el obscurantismo de su misma propaganda difamatoria.

("El Tribuno", de 9 de Julio).

Pedido de traslado de las oficinas de correos de Pergamino

Suscripta por las firmas más representativas del comercio, de la industria y de la sociedad en general, con radicación en Pergamino, se ha dirigido una nota a la Dirección General de Correos y Telégrafos pidiendo el traslado de las oficinas de ese subdistrito de su dependencia a otro local más apropiado.

Hácese notar la forma incómoda e inadecuada con que se debe atender ahora a los servicios; las oficinas funcionan en pequeños salones, sin ninguna clase de amplitud. La sala destinada a los aparatos telegráficos es por demás insuficiente, si se considera que se trata de una estación intermedia entre la Capital Federal y los países vecinos de Chile, Bolivia y todo el Norte argentino. Las dependencias internas son también reducidas, al punto de que ellas han sido instaladas en habitaciones comunes.

Al reclamar de esta mejora los solicitantes recuerdan la importancia de esa ciudad, cabeza de uno de los partidos más ricos de la provincia, con 50.000 habitantes. Considérase así de justicia reclamar esa mejora con la cual se responde a una gentil necesidad pública.

Telegramas dirigidos al Dr. Yrigoyen

BUENOS AIRES, abril 12. — Doctor Hipólito Yrigoyen. Buenos Aires. — Muy honrosa para los argentinos es su designación en calidad de árbitro de Méjico y Norte América. Llena grande satisfacción al considerar que hácese justicia a sus merecimientos, a sus ideales de paz y a su alto concepto y dignidad de ciudadano de América.

Saludo con todo respecto y alto aprecio. — Alejandro Gruing.

LUCAS GONZALEZ, abril 12. — Doctor Hipólito Yrigoyen. Buenos Aires. — En estos momentos de prueba para el civismo argentino recordamos con admiración al eminente ciudadano, supremo jefe del radicalismo, que supo mantener inmaculados los nobles postulados de la Unión Cívica Radical en la adversidad como durante su histórico gobierno. Saludamos a usted respetuosamente. — Ezequiel Jaroslaoski, M. Enrique Victorio Macor, Héctor Zalem, José C. Surraco y Juan Magallán.

SANTIAGO DEL ESTERO, abril 4. — Doctor Hipólito Yrigoyen. Buenos Aires. — Felicito en usted al verdadero partido Radical por hermoso triunfo moral obtenido contra adversarios y falsos amigos unidos. Salúdalo. — P. Carol.

BUENOS AIRES, abril 4. — Doctor Hipólito Yrigoyen. Buenos Aires —No siempre la derrota es destructiva cuando se pone el alma en la prosecución de una noble finalidad y factores incombatibles se conjuran para malograr aquellos afanes superiores que da en el espíritu la consoladora sensación de que el ideal se ha mantenido sin mácula y que da su fuerza irreductible y creadora, han de surgir irradiaciones que alumbren el sendero a recorrer, tanto más grandioso cuanto más sean las adversidades que fecundicen la lucha. Estoy convencido de que ese es el estado actual de su ánimo broncíneo, pues no en balde ha educado usted a nuestra democracia en la práctica de las más austeras virtudes republicanas sin que jamás el dolor mellara siquiera la admirable entereza de su gran corazón. Ruégole quiera aceptar una vez más mi adhesión tan modesta como sincera su invariable y respetuoso compatriota. — Florencio F. Cabral.

SUCURSAL 1, abril 4. — Doctor Hipólito Yrigoyen. Buenos Aires.— Saludos en el día de la prueba a que ha sido sometido nuestro partido, combatido por todas las adversidades. — Faustino María Gorordo.

ABRA PAMPA, abril 8. — Doctor Hipólito Yrigoyen. Buenos Aires —No importa la derrota por fuerza opresora pero continuaremos como radicales venerando su nombre, digno jefe amigo del pobre. Aunque la miseria nos consuma seguiremos luchando por las libertades que usted supo conquistar el 90. Salúdanlo amigos. — Lucas Garzón, Rosendo Vilca, Raimundo Vilca y Valentín Sajama.

SAN LUIS, abril 8. — Doctor Hipólito Yrigoyen. Buenos Aires. — Como a la nave sorprendida por la tempestad en alta mar la salva la [illegible] imperterrita de su timo[illegible] por el más pa[illegible] de los hombres de la época, pese esta afirmación a los espíritus carcomidos por la envidia, la ha de salvar su probada clarividencia, arrimándola a puerto donde no nos aceche la deslealtad ni la infidencia. — Julio L. Amieva, V. Ortiz Lobos, C. Sosa Loyola, Víctor Endeiza, Isaac G. Fernández Jofré, Juan Carlos Finochietto (hijo), Daniel Videla (hijo), Jorge Videla, Carlos Minovielli, Antonio G. Vacca, Julio Romanella, Julio A. Anselmi, N. Torontegui, Amílcar Ordóñez, E. Jofre, Pablo Ojeda y Héctor García Quiroga.

SAN JUAN, abril 12. — Doctor Hipólito Yrigoyen. Buenos Aires. — En esta hora de prueba para nuestro partido cuando muchos de los que se refugiaron bajo la bandera de la Unión Cívica Radical buscando el usufructo de las altas posiciones públicas, confiesan su traición a los ideales de la noble causa, lo felicitamos porque saneándose las filas sabrá así usted cuáles son los radicales de verdad y quienes los que simulando convicciones se rinden al utilitarismo.

Le estrechan la mano al ilustre jefe. — Dr. Eduardo T. Baca, Eduardo D. Argüello.

SUCURSAL 39, abril 12. — Doctor Hipólito Yrigoyen. Buenos Aires —Como leal al postulado, luchando contra todas las adversidades, firme en la lucha, dirigiendo virilmente correligionarios de la circunscripción 17a., os envía el éxito de esta victoria comicial en nombre de los radicales intransigentes.— Martín Cisneros, presidente.

MAYOR BURATOVICH, abril 11. —Doctor Hipólito Yrigoyen. Buenos Aires. — Sus felicitaciones al jefe por el amplio triunfo obtenido en toda la provincia por los buenos amigos. Reciba un fuerte apretón de manos de su invariable amigo y S. S. S. — Bartolomé Buratovich.

Ceremonia de la jura de la bandera en la 2a. División del Ejército

Ayer se realizó en Campo de Mayo la jura de la bandera por los aspirantes a oficiales de la reserva y conscriptos de la clase 1903 que se acogen a los beneficios de tiro.

Cúpole el honor de ser patio de tan hermoso acto, al cuartel del regimiento de infantería montada número 8, que comanda el teniente coronel don Adolfo Vázquez.

Con asistencia del comandante de la 2a. división de ejército, general de brigada don Martín Rodríguez, comandante de la infantería coronel don Carlos Smit, tenientes coroneles Ergasto Safocada, Francisco Guido Lavalle, E. Eteverena y oficiales de la división, se ofició una misa de campaña, de la que participaron los jóvenes aspirantes y conscriptos que momentos después desfilarían ante la enseña patria.

Terminada la misa, el jefe del regimiento pronunció una patriótica alocución, a la vez vibrante y entusiasta.

No faltó a este acto la presencia de distinguidas damas, señoritas y caballeros que dieron mayor realce a la ceremonia, ofreciendo una nota muy grata al conjunto.

Después se pasó al parque del regimiento, bajo cuyos frondosos árboles se sirvió un almuerzo del cual participaron los jefes, oficiales, suboficiales y soldados.

Las regatas de ayer en Río Santiago

La fiesta náutica alcanzó lucidas proporciones

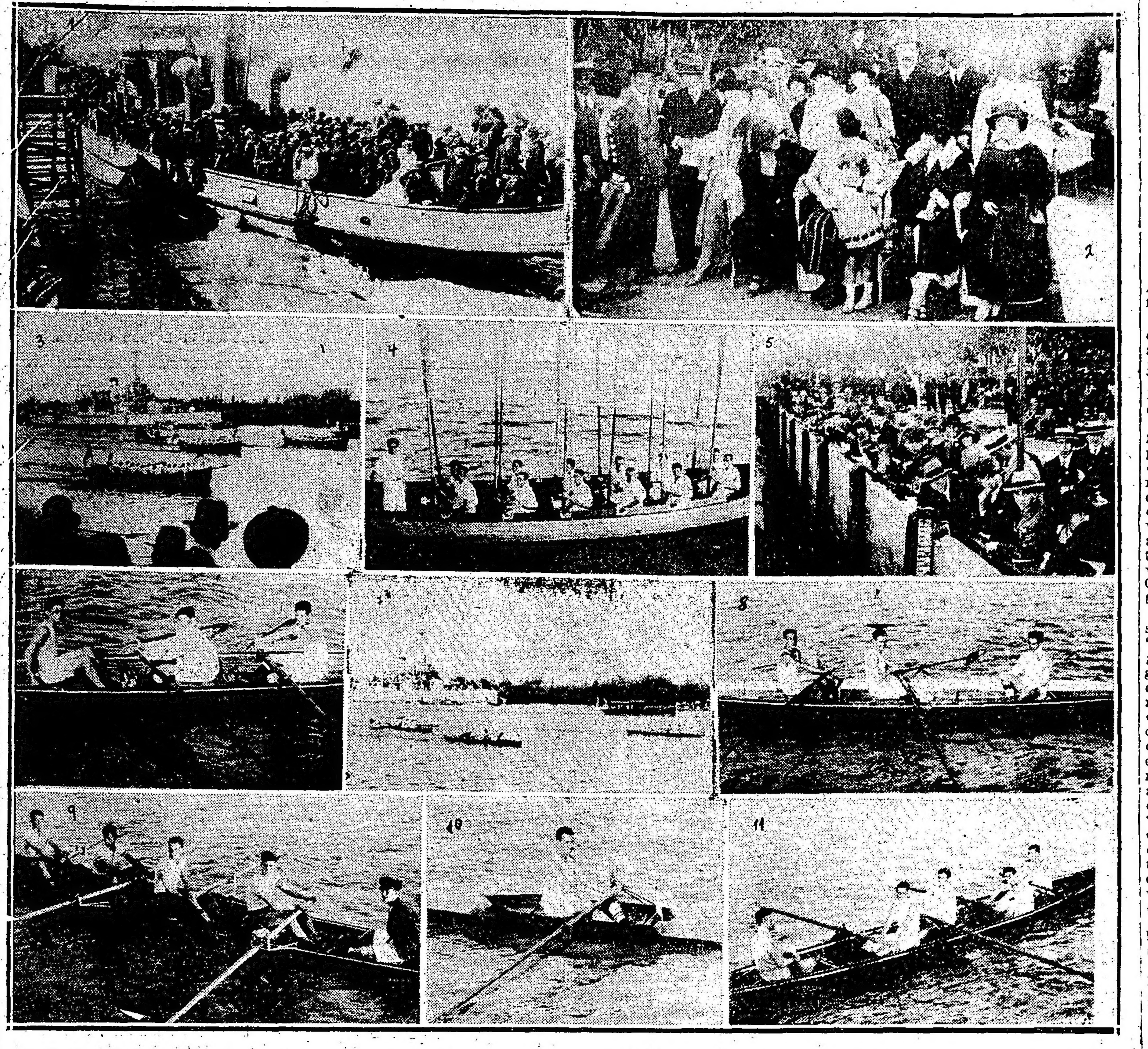

1.—La llegada del público, transportado desde la estación en vapores. 2.—El ministro de hacienda de la provincia señor Viale que representó durante la fiesta a S. E. el gobernador. 3.—Largada de la carrera de la Escuela Naval Militar, disputada por tres equipos de estudiantes, para recorrer una distancia de 800 metros. 4.—Los ganadores que hacían la dotación del segundo año general e ingenieros. 5.—Parte de la gran concurrencia que presenció el desarrollo de las pruebas. 6.—Ganadores de la primera carrera (Doble par asiento fijo para novicios) "Bandera Blanca", Dardo Canelo, Arturo Paz y Raúl Carriquiriborde (timonel). 7.—El arribo de la dotación vencedora en la prueba inicial. 8.—Los ganadores de 1000 metros "Cadetes Four". 9.—El equipo vencedor de los novicios Four, distancia 800 metros. 10.—Rodolfo Caminos que llegó en primer término en la prueba de "Single scull"; 600 metros. 11.—Equipo de "Cadetes Four" ganador de la carrera de su categoría en los 1000 metros.

LA PLATA, abril 14. — Los trenes que desde las 13 horas de ayer partían para Río Santiago, iban repletos de un público afanoso por observar todas las incidencias que se produjeran en la tarde con motivo de la realización de las regatas internas del Club de Regatas de La Plata.

Cuatro [illegible] condujeron hasta ese punto no menos de cinco mil personas, las que se trasladaron desde Río Santiago al Arsenal Naval por medio de lanchones cedidos por el Ministerio de Marina.

Toda la balaustrada que existe a lo largo de la dársena del Arsenal Naval, fué ocupada por ese público, y otra parte del mismo, en la imposibilidad de ver el desarrollo de las pruebas, optó por realizar un paseo, durante el cual las niñas de nuestra sociedad exhibieron sus mejores toilettes.

La tarde apacible y el tiempo magnífico que se mantuvo constante todo el día, contribuyeron a dar gran realce a la fiesta deportivo-social.

El gobernador de la provincia, señor Cantilo, excusó su inasistencia por causa del fallecimiento de un pariente. Concurrió el ministro de Haciendo, don Salvador M. Viale, al que acompañaron numerosas y destacadas personalidades platenses.

Las bandas de policía de La Plata y del Depósito de Marinería, ejecutaron en los intervalos, entre regata y regata, selectos repertorios de música.

Después de la última carrera, corrida por los cadetes de la Escuela Naval Militar, la concurrencia regresó a Río Santiago trasladándose a La Plata.

Desarrollo de las pruebas:

La primera carrera, doble par con asientos fijos, reservada para novicios, fué ganada por escaso trecho por la tripulación formada por Dardo Canelo, Arturo Paz y R. Carriquiriborde como timonel, marcando 1'15" 2/5; llegó segunda la compuesta por Carlos A. Ramón, Alfredo C. Rivarola y Adolfo A. Rivarola como timonel.

En la carrera de 600 metros de doble par con asiento corredizo, para novicios, se presentaron las tripulaciones formadas por Luis Polli, Salomón Lew y Raúl Amat, como timonel, y Luis V. Ramón, Ramón Comas y Augusto Mallo (timonel). Se impuso la primera en 1'12".

Manuel Pereyra y Francisco Amat se impusieron en 1'35"; llegaron segundos Arturo Paz y Juan Grieco y terceros Rolph Maxwell y Pablo A. Carriquiborde, en la carrera de canoas dobles, libre a todo remero.

La carrera de "Novicios Four" fué sumamente interesante, presentando su final una reñida lucha entre las tripulaciones, ganando en definitiva la compuesta por Pedro Carriquiborde, Joaquín Rodríguez, Oscar Vignart, Adolfo M. Apreda (stroke) y Raúl Amat (timonel); segunda, la formada por Julio Cufré, Santiago A. Bof, Carlos Maggi (hijo), Ruggero Cola (stroke) y Rodolfo A. Rivarola (timonel).

Emilio Morosi corrió solo el "Single Scull Klinker", libre a todo competidor.

La carrera para botes de 12 remos de las escuelas de la armada no se realizó por falta de competidores. La de canoas single se anuló por no concurrir el árbitro.

En "Single Seull Shell", Ramón Comas venció en 3'34". Su único rival, Polli, en los tramos finales abandonó.

La tripulación formada por Carlos G. Bianchi, Nicolás Rucci, Pablo Carriquiriborde, Juan V. García Balado (stroke) y Adolfo A. Rivarola (timonel), ganó por escasa distancia a la formada por Armando George, Francisco Amat, Manuel Pereyra, Emilio E. Morosi (stroke) y Luis V. Ramón (timonel), en 3'28".

La carrera para aspirantes de la Escuela Naval fué ganada por la tripulación de tercer año, formada por Petrocchi, Mármol, Godio, Díaz, Basso, Sáenz Valiente, Clement, Sosa, Oliden, Howard, Parodi, Ball; segunda la de 2o. año, compuesta por Fidanza, Vera, Fisher, Anelli, Sonsra, Cohen, Ramella, Marengo, Pietranera, Lynch, Piva y Bortagaray. Emplearon 4'43" 3/5 en recorrer los 800 metros.

Sigue mal varado el vapor Kenowis

Efectúanse trabajos para ponerlo a flote

Ha continuado varado hoy, en el canal de acceso al puerto de La Plata, sobre el banco Norte, el vapor de carga americano "Kenowis", en situación bastante difícil.

El expresado barco varó ayer en momentos que entraba al puerto mencionado, procedente de Nueva York, cargado con mercaderías generales.

En vista de su crítica posición, encuéntranse a su costado varios remolcadores que lo auxilian, los que fueron enviados por la compañía Mihanovich.

Son ellos los barcos "Togo", "Solís", Navegador" y "Thames", todos poderosos, que realizan esfuerzos de tironeo a fin de lograr hacer flotar al buque varado.

Si esta tarde no es puesto a flote el "Kenowis", será alijado.

Demostración al Dr. Guillermo R. Fonrouge

Un numeroso grupo de caballeros ha resuelto ofrecer al doctor Fonrouge una demostración, con motivo de haber resultado electo diputado nacional por la capital.

Las personas que deseen adherirse a dicho acto pueden hacerlo personalmente por escrito, dirigiéndose al local Florida 221, de 16 a 18.30.

El presidente del Club Universitario del Uruguay será huesped del C. U. B. A.

El doctor Francisco Gigliani de destacada actuación en el ámbiente político y periodístico del Uruguay y presidente del Club Universitario de ese país, llegará mañana a ésta con objeto de asistir al Congreso de la Confederación Sudamericana de Atletismo.

Aprovechando tal motivo y en el deseo de realizar un acto, de amistad con los universitarios de allende el Plata el presidente del Club Universitario de ésta, señor Juan Carlos Palacios, ha enviado al doctor Gigliani un telegrama expresándole el deseo de que sea huésped, durante su estada en ésta, de la institución que preside.

En una sesión especial que celebrará el Club Universitario de Buenos Aires en honor del doctor Gigliani se le designará miembro honorario de la entidad.

Hoy se proclamará la campaña del Dunam organizada por el Fondo Nacional Israelita

Esta noche a las 21 horas, en los salones de la Sociedad Unione e Benevolenza se realizará el mitin de proclamación de la Campaña del Dunam que, como se sabe, ha sido organizada por el Fondo Nacional Israelita, con objeto de conseguir el dinero necesario para la adquisición de tierra del valle de "Israel".

En la asamblea de hoy harán uso de la palabra los doctores J. Nissenson, presidente de la Federación Sionista argentina, y A. S. Yuris.

Ayer en el Colón se distribuyeron los premios a las alumnas de la Alliance Française

En el teatro Colón realizóse en la tarde de ayer la ceremonia de distribución de premios y diplomas a las alumnas de la Alliance Française, adquiriendo el acto, lucidas proporciones.

Presidió el acto el señor ministro de Francia acreditado ante nuestro gobierno, señor Longchamps Leville ocupando el estrado el ministro de Instrucción Pública, el profesor Ronze y distintas personas de nuestros círculos sociales y de enseñanza.

Inició la parte oratoria el presidente de la institución señor Alberto Legrand, siguiéndole, en el uso de la palabra, el profesor Ronze, quien en un elocuente discurso puso de relieve la utilidad del conocimiento de la lengua francesa, como medio de acercamiento entre los pueblos y como medio de cultura. Elogió la acción que desarrolla la Alliance Française.

Luego habló el ministro francés, quien dijo que a pesar de su corta estada en ésta ha podido conocer a la Alliance Française como la institución que colabora más positivamente en pro del acercamiento entre la Argentina y Francia; acercamiento que es ayudado eficazmente por la vinculación y mutua simpatía existente entre ambos países.

Se hizo entrega en seguida, del premio correspondiente a la mejor alumna, siendo agraciada la señorita Amelia Casares Montes de Oca, a la cual se le entregó una medalla de oro.

Recibió también, medalla de oro y un tomo de las obras de Vigny la señorita Liliana Ortlieb.

La medalla de plata correspondió a la señorita Elena Andant.

El programa lo completaron las alumnas con números de música, recitación y canto.

Saldrán mañana los vapores General Belgrano y Herschel

Con destino a Hamburgo y puertos de tránsito, emprenderán viaje mañana, a las 15 horas, el paquete germano "General Belgrano", de la Hugo Stinnes Linien.

Este paquete llevará pasajeros de las tres categorías y carga general.

El nombrado vapor será despachado con destino a Hamburgo y escalas y partirá de la dársena Norte.

También partirá mañana el vapor inglés "Herschel", de la Compañía Lamport and Holt Line, con destino a Liverpool y escalas.

Zarpará a las 16 horas de la dársena Norte. Conducirá pasajeros de segunda clase, carga general y correspondencia.

Periodismo

BOLETIN MUNICIPAL DE LA CIUDAD DE BUENOS AIRES

Con la aparición de este Boletín, la Municipalidad de la Capital cuenta, desde hoy, con un órgano informativo, el cual será un índice de las actividades desplegadas por la misma en sus dos ramas: deliberativa y ejecutiva.

Interesante, sin duda alguna, es esta publicación, que se ha iniciado bajo la dirección del inteligente periodista don Santiago M. Profumo, y que, a juzgar por la presentación del primer número, llenará ampliamente su cometido, siendo de incalculable valor para aquellos que por diversos asuntos desean estar al tanto de las actividades municipales.

Aunque esta publicación es oficial, por cuanto está autorizada en ordenanza del 28 de diciembre de 1923 se debe a las actividades del señor Profumo, que ha deseado cimentar tentativas anteriores, malogradas por diversas circunstancias.

No es un boletín subvencionado. Por consiguiente, sale a la palestra del periodismo a conquistar un puesto, que a fuer de estar circunscripto a determinadas actividades, contribuye suficientemente al conocimiento de la labor desarrollada por nuestra comuna, que es una forma indirecta de dar a conocer al pueblo intereses que les son propios.

Aparte de esto, será, como hemos dicho, una publicación de sumo interés para todas aquellas personas que tengan que observar trámites municipales, pues el Boletín publicará los decretos y mensajes del D. E., ordenanzas, resoluciones, minutas de comunicación del H. Concejo Deliberante, proyectos del D. E. y de los concejales, decretos reglamentarios, balances y movimiento de tesorería, licitaciones y datos diversos.

El Boletín Municipal aparecerá los días hábiles.

El campeonato argentino de ajedrez

Interesantes declaraciones

El Club Argentino de Ajedrez, en presencia del campeonato argentino que se está realizando, ha creído oportuno formular declaraciones principistas, destinadas a fijar normas, o cuando menos, a restablecerlas. Entiende que le corresponde velar por la depuración constante de ese noble deporte, aunque tenga para ello que señalar defectos, no por pura crítica sino con ánimo de que se corrijan.

Véase como se expresa, a nuestro juicio muy atinadamente, la comisión directiva de la institución aludida:

Considerando:

Que en la organización de los campeonatos de cualquier deporte, para que ellos constituyan la verdadera expresión de la reunión de sus más altos valores representativos, es menester que se dé amplia libertad a los interesados para la intervención en las pruebas de selección a fin de que en ellas, todos los que se crean con derecho, demuestren sus aptitudes y condiciones;

Que aquel criterio es el que guió al Club Argentino de Ajedrez cuando con la adhesión de la mayoría de los Clubs de la República donde se cultiva el ajedrez instituyó por primera vez el Campeonato Argentino y dentro de esas normas propició en 1921 con el buen éxito que es notorio, la realización del Gran Torneo Nacional del que debía surgir el primer Campeón de Ajedrez de la República y al que tuvieron acceso sin limitaciones todos los aficionados del país.

Que mientras se prescinda, al organizar el campeonato, de los jugadores del Club Argentino de Ajedrez, no se obtendrá el verdadero fin que aquel debe tener y ello en razón de que como es del dominio público, la institución nombrada cuenta en su seno con un número considerable de jugadores cuyas condiciones se han evidenciado no sólo en las luchas internas sino en las sostenidas con los maestros de renombre universal que nos han visitado y en los encuentros internacionales en que han actuado.

En consecuencia, la Comisión Directiva en representación del Club Argentino de Ajedrez declara:

1o. Que en virtud de intereses de orden patriótico y deportivo se abstiene momentaneamente de intervenir en la organización y dirección del Campeonato Argentino de Ajedrez, sin perjuicio de hacer valer sus derechos cuando lo crea conveniente y 2o. que en mérito de las consideraciones expuestas desconoce y niega la finalidad que se pretende dar al match ya referido.

NOTAS CIENTIFICAS

Introducción al estudio de la atención

Extracto del trabajo "Psico-pedagogía de la atención normal", que se publicará en breve y que ha obtenido, como lo informó ampliamente LA EPOCA en su edición del 7 de abril, el "Premio Carlos Octavio Bunge" de 1000 pesos y medalla de oro, en un certamen pedagógico instituído por la Facultad de Filosofía y Letras de Buenos Aires, cuyo Consejo Directivo presidido por su Decano Doctor Ricardo Rojas, aprobó por unanimidad el dictamen del H. Jurado Universitario que aconsejaba la adjudicación del premio al estudio citado, del señor Emilio del Valle Carranza Oviedo.

A) La visión del problema y su dificultad—

Presumo que es ya tópico de la conciencia del lector, la necesidad de avanzar con cautela, con "piés de plomo" según el consejo de Bacón de Verulam, por esa oscura región de las funciones cerebrales, que se ha dado en llamar, LA ATENCION.

En efecto: a pesar del magno esfuerzo realizado hasta ahora por la psicología experimental y la gigante encuesta pedagógica, no se ha iluminado aún en todos sus puntos, este de la atención, por cuyo oscuro boscaje tenemos que internarnos hoy llevando, todavía, atravesada la viga aquella de principios y teorías encontradas, que constituyen en estas investigaciones, el obstáculo que José Ortega y Gasset llamara "el argumento de la divergencia de opiniones".

No se discute ya, por inaceptable, si la atención es una "potencia" o "facultad" especial y distinta de las generalmente conocidas como integrantes del funcionamiento encefálico. Queda ya batida en ruina la teoría en que se apoyaba tal denominación. Herbart, sobre todo, le asestó el golpe de gracia al mismo tiempo que refutaba al célebre Lipp, cuando este se empeñaba en sostener, como nueva solución al problema, que la atención no era más que "la actividad de la conciencia misma" o un "yo inconsciente". Y si ya no rodara en el ridículo de su pretensión, a esa teoría pudiéramos hoy aplicar también nosotros, aquella humorística solfa con que Weber hacía derivar la existencia de Dios del armazón del mundo ("Deus ex machina") para demostrar la inconsecuencia de la teoría del "Inconsciente", propuesta por la filosofía de Hartmann.

Relegada pues al desdén aquella hipótesis infructuosa, se acepta ahora que la atención es un "acto", un "estado" activo y acaso voluntario, o como lo denomina el psicólogo francés Georges Dumas, "una selección", "un choix".

Es un paso adelante; pero la dificultad del problema sigue subsistiendo. En efecto: ¿Cual es la esencia de ese "acto", cómo surge a la acción, o qué fuerza determina su génesis? ¿Quién nos explicará la naturaleza intima, la "species intelligíbilis", la "cosa en sí", que caracteriza el quid de la atención, de ese "monoideismo intelectual", como lo llamaba Ribot; de esa entidad en contornos de la cual todos los fenómenos y elementos de la conciencia forman aquella especie de "franja" o "aureola", que creyó encontrar Willian James? ¿Quién nos responderá acerca de esa que Compayré considera como una soberana "Inteligencia gobernándose a sí misma y aplicándose a lo que quiere"; de ese punto radiante alrededor del cual encuéntranse otras imágines más pálidas, borradas exánimes? ¿Quién nos revelará el secreto en virtud del cual la atención se constituye y obra como si fuera un eje rector de todas nuestras percepciones, que absorbe en el funcionamiento de su complejo mecanismo todas nuestras energías psíquicas, imponiendo a la realidad su propia perspectiva...?

¡Hé allí el problema que se trata de reducir a una síntesis determinada!

Ingratos esfuerzos, minuciosos experimentos realizados desde tiempo atrás, nos suministran hoy el dato importante, comprobado en manifestaciones múltiples, de que un solo acto de atención lleva aparejados movimiento, sensaciones o actos reflejamente suscitados en partes o en toda la extensión del compuesto anátomo-fisio-psicológico.

Y algo más concreto nos afirma el psicologo Sergi, sin balancear ni un instante siquiera en la duda: "Ese proceso tan complicado de la atención, está determinado por las mismas condiciones anátomo-fisiológicas de los órganos encefálicos que se encuentran más simples en la excitación sensitiva."

Pero si mucho nos interesan estos asertos rotundos con que Sergi se afana por explicarnos el problema en sí, con postulados que vienen a localizar la atención, no debemos aceptarlos sin antes examinarlos cuidadosamente; pues si aguzamos el espíritu e iluminamos con la luz de las doctrinas opuestas el sistema en esos postulados perfilados sutilmente, encontraremos en la frase transcripta, premisas muy bien encaminadas a una solución basada en los fundamentos de la Sensación. Y aceptar tales postulados, cimentados en la sensacion, sería admitir una nueva localización de la atención, restándose así a ésta grande parte de sus actividades; y con esto volveríamos a engolfarnos en el maremagnum de las divergencias.

Más sensato me parece Pillsbury, cuando reintegrando de lo suyo a la atención, dice que "nadie ha sido, ni será, probablemente, capaz de indicar todos los factores que concurren a un solo acto de atención, y qué gran parte en cada proceso queda sin explicación".

Por eso, perplejo ante discrepancias tan autorizadas, pienso con Ferrier que "el fundamento en que descansa este control de la ideación es cuestión muy delicada y apenas susceptible de una explicación experimental".

B) Circunscribiendo el problema—

Adaptándome al título de este estudio, "Psicopedagogía de la atención normal", cuya introducción vengo esbozando, en forma fragmentaria, toda vez que debo acomodar ese trabajo a las exigencias de una serie de pequeños artículos o capitulillos; procuraré contraer en lo posible la amplitud de la doctrina relativa a la atención, reduciéndola al terreno de su funcionamiento normal, desde el punto de vista psicológico, primeramente; y pedagógico después, para poder así fundar los principios conducentes a su educación, mediante los fundamentos que nos suministra la psicología.

Ahora bien, sería no contraer los principios a la cuestión propuesta y por tanto distraerme en su exposición a puntos inconexos, si intentara abarcar el estudio de este tópico de la atención en toda la extensa gama de su acción patológica y normal, para lo cual se requiere el ancho campo del libro, a la manera como ya lo ejecutaron Ribot, Pillsbury y algún otro, a los cuales, sin embargo de ser autoridades en la materia, habrá que rectificar en ciertas conclusiones y teorías, dado que así nos lo permitirá el adelanto en estas investigaciones por el mundo de la psicología experimental.

Corresponde, pues, a mi intento, detenerme con especialidad en aquellos aspectos de la psicología de la atención que me proporcionen el conocimiento de su naturaleza o esencia real, sus cualidades y formas; su origen y causas; sus factores y efectos, todos los cuales, en un complejo proceso, sean los elementos o condicionamientos que la acompañen cuando está en función, la precedan en su génesis, la impulsen a la acción, la sigan como efectos o sean suscitados reflejamente por su influjo amplificado en la inervación central.

Obtenidos estos conocimientos, sobre su base nos será lícito recién fundar la teoría pedagógica de la educación de la atención, a cuya finalidad se encaminarán las investigaciones que averigüe desde el terreno psicológico; porque es mi intento llegar a demostrar, basando mi tesis en esos principios científicos, la máxima importancia de la educación de la atención, por las consecuencias beneficiosas o funestas, según haya sido esa educación, que en la vida sobrevienen y sobre todo en la adquisición de los conocimientos y en la formación y desarrollo intelectual.

De lo anteriormente indicado, infiérese que deberé dejar de lado otras cuestiones pertinentes también al estudio de la atención, pero que no interesan al objeto propuesto.

Y para que no se me moteje de impreciso, incompleto u olvidadizo, voy a concretar o demarcar los aspectos que no tarataré en estas investigaciones. Así, por ejemplo, no entraré a exponer y analizar los métodos, los procedimientos ni experimentaciones existentes para medir "la capacidad de la atención, su duración, sus fatigas, sus saturaciones", que al llegar a esos estados, ocasiona también los mismos efectos en los centros nerviosos, en las funciones fisiológicas y facultades psíquicas que entran en juego en un acto de atención.

Todo esto es propio de un estudio independiente de miras hacia otras ciencias, como la que ha de relacionarse con mi trabajo. Y ya desde los primeros y resueltos pasos hacia el progreso que ha venido realizando la psicología experimental, hombres de saber se han esforzado en dar organización en sus libros a los resultados de sus experimentaciones en el laboratorio; así es como fueron los primeros en ejecutarlo (entre otros) el psicofisiólogo A. Binet (1), y el mismo autor en combinación con V. Henry en el extranjero (2), y entre nosotros, el malogrado doctor Horacio G. Piñero (3) bajo cuya dirección yo mismo realicé esos experimentos en el gabinete de unestra Universidad.

Por el mismo motivo, tampoco examinaré todas las formas de perturbaciones y aberraciones de la atención: como sus obsesiones, ensimismamientos, sus monoideísmos, sus alucinaciones (4) y manías con sus obligadas secuelas.

Y, en general, dejaré de lado todo lo relativo a "la patología de la atención" y, principalmente, aquello que no aporte beneficio a la educación de lo normal en la función de atender. Y en eso iría comprendido todo lo que va desde la simple "aprosexia" (nulidad de atención, común en los anormales), hasta los desbordamientos de sus "hiperprosésias" y los raros casos del llamado "éxtasis médico", cuya definición y naturaleza investigó juiciosamente Berard, habiéndole confundido Emeri con el "arrobamiento", y volviéndolo a su quicio Bucher. Comprenderíase también el estudio de los "éxtasis teológicos", porque ya sus signos han sido definidos y detallados magistralmente, por Benedicto XIV, en su magna obra "De la canonización de los Santos".

Puntos todos estos pertinentes a la psicología normal y anormal de la atención, que yo relegaré a silencio aquí, dejándolos al cuidado de los psiquiatras e instituciones para educandos anormales, a fin de hacer lugar a la investigación, análisis e indicaciones por ellos sugeridos acerca de los medos más conducentes a la educación, en su estado normal, del más augusto atributo de la mente: ¡La Atención!...

Emilio del Valle Carranza Oviedo.

(1) "L'année Psychologique"—1899: "Attention et Adaptation".

(2) A. Binet et V. Henry—"La Fatigue de l'Intelligence".

(3) "Trabajo de Psicología Normal y Patológica" (T. I, 1905-1910 y T. II, 1911-1915).

(4) Sobre ésto, con el título de "El psicoanálisis de las obsesiones o ideas fijas", trató en una conferencia en 1923, el doctor G. Rodríguez Lafora.

Universitarias

FACULTAD DE CIENCIAS MEDICAS

La enseñanza práctica de las anatomías

En la sesión que últimamente realizara el consejo directivo de esta Facultad se resolvió, por unanimidad, no aceptar la renuncia presentada por el profesor titular de Anatomía Topográfica y director del Instituto de Enseñanza Práctica de las Anatomías, doctor Avelino González.

El retiro de la renuncia ha sido hecho sobre la bese que el Consejo ha confirmado una reglamentación creada en esta Facultad, relacionada con la enseñanza práctica de las Anatomías Descriptiva y Topográfica.

El doctor Gutiérrez había renunciado porque tal ordenanza se había derogado.

Al solicitar el retiro de la renuncia se dejó sin efecto la derogación declarándose subsistente la ordenanza creada por proyecto del doctor Gutiérrez.

FACULTAD DE INGENIERIA

Curso libre

Mañana, a las 16 horas, el profesor suplente ingeniero Carlos Wauters inaugurará el curso libre de Hidráulica Aplicada.

En la secretaría de la Facultad está abierto el registro respectivo.

Citación

Esta noche, a las 21, se reunirán los alumnos de la Escuela de Ingeniería Industrial en el local de la Facultad para tratar asuntos relacionados con la enseñanza

Buenos Aires contará en breve con otro palacio suntuoso

Será el edificio que levanta la sucursal del Banco de Boston, en pleno centro

Casi a diario puede decirse hemos ido notando como se levantaba en la esquina de las calles Florida y Diagonal Norte el hermoso edificio destinado a la sede del First National Bank of Boston, una de las instituciones bancarias americanas de mayor arraigo y prestigio entre nosotros.

El hermoso palacio que adquiere en su exterior el estilo de la arquitectura hispana, marcará una nota de progreso edilicio de nuestra metrópoli. Consta de doce pisos y ha comenzado a revestirse en su enorme esqueleto de acero donde trabajan centenares de operarios ya se ha coronado su cúpula como lo hace ver la fotografía de su estado actual.

El proyecto simboliza, pues, la cooperación de los grandes países en el progreso económico del continente. La excavación preliminar del terreno para la colocación de los cimientos comenzó en junio de 1921, y se espera que para agosto del año en curso quedará terminada la obra cuya construcción va ya tan adelantada que atrae a multitud de curiosos.

El local está situado en lo que se considera ser "la esquina de mayor tráfico en toda la América del Sur, que es el punto en donde se cruzan las calles Florida y Bartolomé Mitre y la avenida Roque Sánez Peña, esta última una nueva arteria diagonal que partiendo de la Plaza de Mayo va a dar a la Plaza Lavalle.

El edificio ocupará, en el centro de mayor actividad comercial de Buenos Aires, un espacio triangular de unos 1.700 metros cuadrados, con el lado mayor en la avenida, y la puerta de entrada en la calle Florida.

Para la fachada se escogió el clásico estilo renacimiento español, coronada por una ornamentación de arco y una cúpula, también de arco. Algunos de los detalles de la ornamentación de esta suntuosa fachada fueron copiados del convento de San Marcos en León, España, otros de la biblioteca de la catedral de Santiago y otros, por último, del hospital de Santa Cruz, de Toledo.

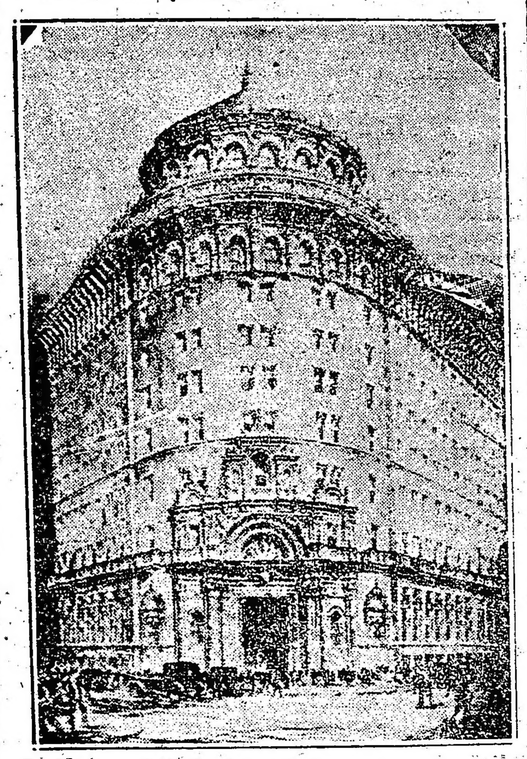

La hermosa fachada del edificio, una vez terminada

La referida bóveda, situada en el subsótano, será una de las cosas más notables con que cuente el edificio. Construída a prueba de incendio y de robo, conforme a los últimos adelantos en la materia, estará dotada de ingeniosos artificios de seguridad. Sus paredes de hormigón tendrán incrustadas barras de acero que sumarán en total 123 kilómetros, y sus dos puertas serán de acero, cada una con las dimensiones siguientes: 1 m. 21 cm. de ancho, 2 m. 13 cm. de altura, y 61 cm. de espesor, y cada una pesará treinta y ocho toneladas. Son fabricadas por la York Safe y Lock Company, de York, Pensilvania, compañía que se encargó de la instalación de bóvedas de cuatro de los Bancos Federales de Reserva de los Estados Unidos. La bóveda de la sucursal de que se trata, al cerrarse, quedará absolutamente protegida contra las filtraciones del gas y del agua, y no podrá abrirse por la parte de afuera sino hasta que termine en cada caso el funcionamiento de la combinación de tiempo. Cada puerta tendrá cuatro cerraduras de tiempo. La bóveda estará dotada además de ciertos mecanismos eléctricos tanto de defensa como de alarma, y de todo lo necesario para ponerla enteramente a salvo de ataques. Dentro de la bóveda habrá un teléfono conectado directamente a la central de la Compañía Telefónica, para que en el caso de que por un accidente cualquiera quedase alguien encerrado allí, pueda telefonear a la oficina correspondiente del Banco y recibir las instrucciones necesarias para abrir la puerta por la parte de adentro pues nadie podría pasar dos días en la bóveda.

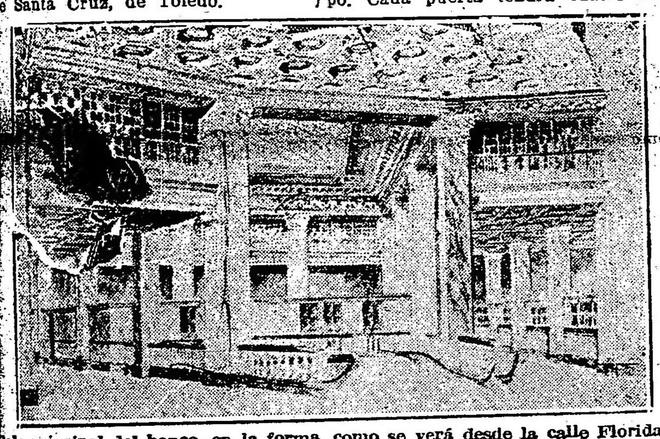

Sala principal del banco, en la forma como se verá desde la calle Florida

Piso principal y entresuelo—

Las piezas destinadas al Banco en el piso principal, cuya puerta de entrada estará sobre la calle Florida, abarcarán un espacio de 1349 metros cuadrados, de los cuales 383 estarán bajo un techo de cristal a unos 8 metros de altura, y sobre los restantes, a 5 metros de altura, estará el entresuelo. En el piso principal estarán las taquillas de los cobradores y los pagadores, secciones especiales del departamento extranjero, los departamentos de cobranzas, descuentos y valores, la dirección y la subdirección, y las salas de recepción y de consultas, todo ello fácilmente accesible al público.

Dicha entrada será una de las más hermosas de cuantos edificios hay en nuestra capital. En la construcción se emplearán 400 toneladas de piedra calcárea procedente de las canteras de Indiana y labrada en Nueva York a mano, por medio de pequeños martillos de aire comprimido, en vez de los usuales martillos y cinceles de los picapedreros. Se ha preferido la piedra calcárea por lo fácil de trabajar que es y por lo bien que soporta la acción del tiempo.

Los señores Chambers y Thomas, arquitectos radicados en nuestra ciudad, en colaboración con los señores York y Sawyer, de Nueva York, especialistas en la construcción de edificios para bancos, son los autores del proyecto. Los trabajos se hacen bajo la dirección técnica de los señores Stone y Webster, de Boston, y bajo la superintendencia inmediata de los señores Tomás R. Thornburg y Harry A. Reed, quienes se trasladaron a ésta expresamente de los Estados Unidos.

La gran capacidad del edificio—

El espacio total aprovechable será de 19.880 metros cuadrados, de los que el banco ocupará 6.800, que representan los cuatro primeros pisos íntegros, más el sótano y el subsótano. Los ocho pisos restantes se alquilarán para oficinas. Entre los adornos adelantos con que contará el edificio figurarán un sistema calefacción por medio de aire caliente en los departamentos del frente, y calefactores de vapor en los pisos destinados a oficinas alejadas; una tubería de agua fresca potable; ascensores que se detendrán automáticamente al nivel exacto de cada piso; instalación eléctrica de seguridad, y bóveda para el depósito de valores que podrá resistir por tres días enteros cualquier asalto destructivo.

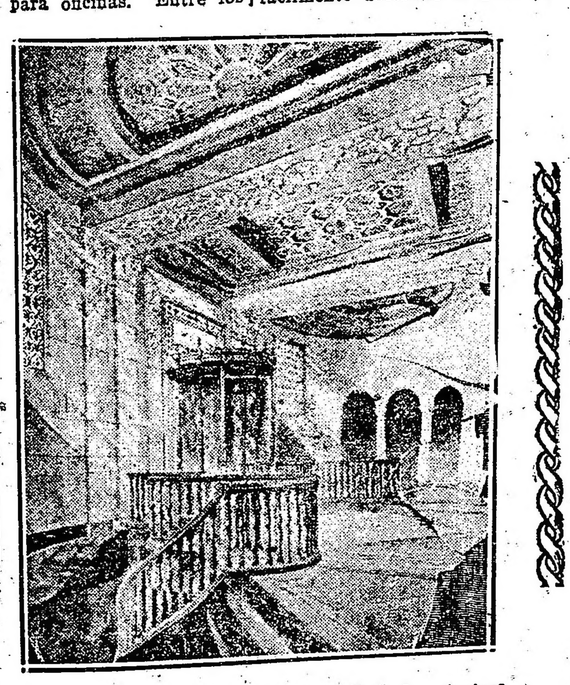

Vestíbulo del Banco mirando hacia la entrada principal

La vicepresidente, el departamento comercial, el de correspondencia, el de contabilidad, salas para el público, etc., estarán en el entresuelo, que se comunicará con el vestíbulo del piso principal por medio de un ascenso. Dos ascensores más comunicarán los otros dos pisos entre sí, y uno destinado exclusivamente para carga, unirá el piso principal con el sótano y subsótano. Para la mayor facilidad de comunicación entre los distintos departamentos, habrá una instalación local de teléfonos automáticos.

Una escalera de caracol unirá el vestíbulo con el sótano, en donde estarán instalados los departamento legal, de ahorros y de créditos. En el subsótano, en donde, como se ha dicho, estará la bóveda de valores habrá también, en relación con ésta, compartimentos de diversos tamaños, que servirán a los clientes para cortar sus cupones, celebrar juntas etcétera.

Los ascensores serán eléctricos y de marca "Otis". Cuatro destinados a las oficinas ajenas que radiquen en el edificio, tres para el banco y una de carga. Los primeros cuatro funcionarán a una velocidad de 182 metros por minuto con una carga de 1.134 kilos, es decir que serán un 20 por ciento más rápidos que los más veloces instalados hasta hoy en Buenos Aires.

Todos los adornos interiores del edificio serán especialmente hechos contra incedio ya sean de mármol, de bronce otros metales o de cristal y formarán un conjunto armónico. El alumbrado será tan bueno como el de los mejores edificios de esta capital y estará dotado de los alambres y focos necesarios para la iluminación especial de la fachada.

Temas ganaderos

La policía sanitaria de los animales

Se ha incluído la sarna bovina en el artículo 6 del reglamento

Sus síntomas y peculiaridades. El tratamiento para combatirla

El Poder Ejecutivo de la Nación ha incorporado la sarna bovina a las enfermedades a que se refiere el artículo 6.o del Reglamento General de Policía Sanitaria de los animales.

Esta medida, que es acertada, empezará a regir el 1.o de julio próximo.

Al poner en vigor tal disposición se ha tenido en cuenta la forma alarmante como cunde la sarna en nuestros rodeos, perjudicando al ganado y determinando la desvalorización de los cueros. Trae, por consiguiente, un descrédito para la ganadería nacional. Entre las varias disposiciones tomadas al respecto, se tienen las que establecen:

"Que queda prohibido el tránsito de cualquier forma de ganado bovino atacado de sarna; Que los inspectores, veterinarios de mercados de ganado, remates, ferias, frigoríficos y demás establecimientos que estén sujetos a la jurisdicción sanitaria nacional rechazarán las tropas de animales bovinas en que se compruebe la existencia de sarna.

Los propietarios, encargados o consignatarios de las tropas rechazadas deberán satisfacer una multa "de un peso moneda nacional por cabeza del total de cada tropa".

Fuera de esta multa tienen un adicional de $ 0.25 m|n. por cabeza para el baño sarnífugo en las condiciones que fije el Ministerio de Agricultura por intermedio de la Dirección General de Ganadería.

Las causas de esta enfermedad—

La sarna bovina no es una enfermedad nueva en nuestros rodeos; muy pocos han sido los que se han preocupado en combatirla; de ahí que se haya extendido hoy por todo el territorio. Esta dermatosis es producida por un parásito (ácaro), llamado "psoroptes bovis", que mide medio milímetro de largo por un cuarto de milímetro de ancho; vive en la superficie de la piel, lo mismo que los parásitos que determinan la sarna ovina. La enfermedad comienza generalmente en la base de la cola o en el pescuezo, extendiéndose poco a poco a la cabeza, paleta, lomo, costillares y, finalmente, a todo el cuerpo, exceptuando los miembros. Los vacunos se rascan en las tranqueras o alambrados y con las patas, pues les produce una fuerte comezón, principalmente cuando hace calor.

La que aparece con placas de depiladas, con bordes irregulares, recubiertas de cáscaras espesas, grisáceas, debajo de la cual pululan los ácaros, es decir los parásitos. A veces forman gruesos pliegues sobre los costados del pescuezo, la paleta y pecho.

Se puede confundir con la "piojera" (ptiriasis) o puede coexistir con la sarna, porque también ocasiona gran comezón y provica depilación, teniendo principalmente asiento en el testuz y en el borde superior del pescuezo, pero esta afección es motivada por un parásito distinto, un piojo: "hoematspinus eurystemus" o el "hoematopinus tenuirostris".

La "tiña" produce placas siempre circulares de 3 a 5 centímetros de diámetro, mientras que en la sarna son irregulares; además, el parásito es muy distinto. El "prurigo" es una enfermedad que se desarrolla a raíz de una alimentación excitante; del pasaje brusco de un régimen pobre a una ración abundante y que a menudo aparece sin causas apreciables.

Da lugar a la formación de granitos que causan comezón violenta y que por frotamientos se abren y se cubren de cáscaras sanguinolentas. Suele confundirse con la sarna, pero en esta enfermedad no hay ácaros y con purgantes calinos desaparecen.

Su tratamiento—

El tratamiento para la sarna consiste en los baños, si el número es grande.

He aquí cómo puede prepararse:

Cal	10 kilos
Azufre	20 "
Agua	100 litros

Hay que calentar en un tacho 25 a 30 litros de agua, hasta que esté tibia. Estando en este punto se echa la cal poco a poco. Se sigue calentando y se echa el azufre cuando el contenido del tacho hierve. Remover bien y dejar hervir una hora, agregando luego la cantidad de agua necesaria para completar los 100 litros. Una vez terminado, esta cantidad sirve para un baño de 1.000 litros; por lo tanto, habrá que agregarle 900 litros de agua.

Cuando los enfermos son pocos, se procede así: lavar prolijamente las partes atacadas con agua y jabón amarillo, frotando bien con un cepillo; luego se lava con una emulsión de acaroina al dos y medio por ciento (25 gramos por litro de agua).

Esta operación se repite a la semana.

Otro tratamiento y de resultados positivos, es el siguiente:

Una vez lavado el animal con agua y jabón y friccionado, se le aplica una pomada hecha en esta forma:

Azufre, petróleo y aceite de maquinas, más o menos partes iguales.

M. M. T.

Unión Cívica Radical

Una aclaración

El señor Domingo A. Guzzo, que fué candidato a diputado nacional por la Unión Cívica Radical de la Capital, nos solicita la publicación de la siguiente aclaración:

EL RADICALISMO DE LA CAPITAL FEDERAL

En vísperas de los comicios habidos recientemente para la renovación parcial de la representación parlamentaria por este distrito electoral, apareció un anónimo, que fué remitido a miles de correligionarios en sobres idénticos a los que emplea en su propaganda el Comité de la Capital de la U. C. R., en el que, con motivo de mi candidatura a diputado nacional, se me injuria y agravia.

Creí prudente en honor a la disciplina partidaria y para no hacer la defensa individual de un candidato, guardar silencio hasta que terminase el acto eleccionario. Concluído ya el escrutinio y consumada la ignominia por ese núcleo de malos radicales, de derrotistas y traidores, tengo la palabra.

No es mi ánimo entrar a contestar cada uno de los aspectos malévolos que mis detractores persentan en actitud pusilánime de roedores; pero sí creo deber una explicación al electorado sobre esta forma especial de difamación insidiosa.

Los cargos que se me formulan resisten tanto al análisis como las pompas de jabón a la acción del aire. Se me llega a negar la nacionalidad argentina, cuando basta pedir en la parroquia de la Concepción mi fe de bautismo, que corre en el libro 61, folio 372, para ver que soy porteño, nacido en la calle Estados Unidos 698, en el año 1883.

Tampoco pueden ser mis censores y hacerme observaciones de carácter gramatical quienes escriben "impugnemente" por "impunemente".

El pez por su boca muere.

Aventurero, mercantilista e interesado son los términos que ponen en juego mis adversarios. Jamás podrán demostrar una sola de sus afirmaciones. ¿Dónde están los actos deshonestos de mi vida? No puede ser un aventurero de la política quien, como yo, abrazó la causa radical desde al alborada de su juventud y militó en sus filas desde su primera hora de vida ciudadana, en épocas en que ser opositor significaba estar proscripto, amenazado y perseguido. Se necesitaba en aquellas horas sentir el más intenso y acrisolado patriotismo; tener fe en la conciencia del pueblo; anhelar días mejores para las instituciones republicanas para ceñirse la armadura del cruzado e incorporarse a las reducidas pero valientes falanges de argentinos que renunciaban a los halagos de una vida privada, tranquila y reposada, que repudiaban con entereza las sugestiones de los altos mandatarios del "régimen" para hacer escuela de virtudes cívicas, vale decir, radicalismo. No puede ser aventurero, perseguidor de beneficios personales, quien desatendió siempre su casa de negocios y sus intereses comerciales, a fin de dedicar sus energías y sus entusiasmos a la causa reparadora en que se hallaban empeñados los ciudadanos íntegros de aquellos días. No puede ser mercantilista quien nunca vivió, desde que el radicalismo gobierna, del frondoso árbol del presupuesto, como probablemente viven los que me atacan, quien jamás ocupó una posición pública como no fuera la de comisionado municipal, adonde fué llevado transitoriamente y, en circunstancias especiales con el objeto de poedr dar a nuestra metrópoli el régimen de gobierno comunal que actualmente la rige.

El radicalismo está hoy en la segunda fase de su vida. Ha dejado de ser opositor para convertirse en partido gobernante, y no es difícil encontrar por doquier ciudadanos que hagan ostentación de su fe radical y la propalen a los cuatro vientos. No me extraña, pues, encontrar en mi camino a supuestos radicales que, ocultos en la sombra, me denigran; a anónimos irresponsables roídos por la envidia, por el despecho y por el dolor del fracaso de sus bajas pasiones, destilando su amarga ponzoña que sólo a ellos envenena.

Domingo A. Guzzo.

Buenos Aires, 14 de abril de 1924.

Vendo: En Flores, frente a la plaza. Al lado de la estación del F. C. O., servicio eléctrico, del Banco de la Nación e iglesia, una espléndida casa-habitación, en terreno de 16 vs. de frente por 56 vs. de fondo. Tiene un amplio y sólido edificio de altos y bajos, con grandes jardines y terrazas que permiten su ampliación para un club, sanatario, etc. Precio, $ 120.000. — Carlos Merlini, Emé. Mitre 371. U. T. 2288, Avenida.

Vendo: En Belgrano, en la mejor ubicación de ese hermoso barrio. Precioso chalet edificado en terreno esquina de 25 varas a una calle por 50 varas a otra. Está circundado por una artística verja de hierro forjado; jardines y un costoso edificio de 3 plantas, que es la mejor concepción que puede imaginarse de buen gusto y confort. Precio, $ 175.000. Ver planos y fotografías en mis oficinas. — Carlos Merlini, Emé. Mitre 371. U. T. 2288, Avenida

Cangallo, altura 2300. Vendo casas altos y bajos, 10 mts. por 60. Amplísimas para dos numerosas familias. Se puede transformar en una sola para Hotel por su proximidad al Onco y de renta. $ 150.000. Se dan plazos. — Carlos Merlini, Emé. Mitre 371. U. T. 2288, Avenida.

Vendo: ECUADOR, a pocas varas de Córdoba: 10x52varas, hermoso frente imitación piedra, gran balcón, marquesina, hall, sala, escritorio, comedor, 5 dormitorios, dos baños instalados, dependencias, 2 habitaciones de servicio, 3 patios. Con 24.000 cédulas, saldo mitad al contado, mitad a 1 año, 7 o|o de interés. Precio, $ 60.000. — Tratar: Carlos Merlini, Emé. Mitre 371. U. T. 2288, Avenida.

NOTAS POLICIALES

En los elevadores de granos de la firma Bunge y Born se declaró hoy un violento incendio

El fuego causó perjuicios considerables y se propagó a varios cajones con automóviles que se hallaban apilados frente al local

La falta de llaves de incendio dificultó enormemente la tarea de los bomberos

Se desconoce el origen

Esta madrugada en la zona portuaria se declaró un violento incendio que fué extinguido por los bomberos después de varias horas de ardua tarea..

A las 3 y 20 aproximadamente por aparato de la Unión Telefónica No. 3037 Avenida fué transmitido el aviso de incendio al cuartel central, por uno de los serenos que prestan servicios en los galpones de la Aduana de la Capital.

El fuego habíase iniciado en los elevadores de granos y depósito de cereales que la firma comercial Bunge y Born posee en la avenida Este entre las de Belgrano y Venezuela. Consta el local de un galpón de 150 metros por 35 construído en madera y cinc y de ocho elevadores de cemento armado de una superficie de 150 metros por 25 con capacidad total de 600 toneladas, los cuales hallánse a una altura aproximada de 35 metros del nivel del suelo.

El fuego habíase iniciado en la parte alta donde se hallaba depositado gra ncantidad de cereales y cuando llegaron los bomberos, amenzaba con destruir todo el local.

Frente al mismo había estacionado un convoy compuesto de 15 vagones cargados con cereales y a fin de que no fueran alcanzados por las llamas se procedió a alejarlos del sitio de peligro.

Los bomberos que en número de 90 concurrieron a las órdenes del coronel Graneros mayor Ghiglione y capitán López con tres autobombas y la escalera mecánica cuando se dispusieron a atacar el fuego, tropezaron con grandes inconvenientes por la falta de llaves de incendio, siendo entonces necesario emplazar un auto bomba en la avenida costanera para tomar agua del río, la que era enviada a otro que alimentaba dos líneas de ataque.

El autobomba restante fué emplazado en la avenida Oeste a la altura de la calle Venezuela tomando agua de un surtidor del Ferrocarril del Puerto, del que partían también dos líneas de ataque y otras tantas de pequeño diámetro.

Salvados los primeros inconvenientes fué armada la escalera mecánica y como se hacía imposible pasar las líneas por la parte interior del local incendiado, se atacó el fuego desde aquella con gran dificultad pues la intensa humareda y el fuerte viento dificultaba enormemente la tarea.

A pesar de la actividad desplegada por los soldados el fuego se propagó a varios cajones con automóviles de diferentes marcas de los 246 que se hallaban apilados frente a los elevadores y que venían consignados al señor Julio Felse quién aún no se presentó a avaluar los perjuicios.

Después de cuatro horas de trabajo los bomberos dieron por terminada la tarea, retirándose el grueso de las fuerzas al cuartel central y el personal del destacamento del Puerto que acudió en el primer momento a las órdenes del teniente García. El fuego solo destruyó la parte alta de los elevadores.

El gerente de la firma dannificada que en las primeras horas de la mañana concurrió a la seccional 22a. ha manifestado que en el local incendiado había depositados cereales por valor de 60.000 pesos y que las maquinarias e instalaciones están avaluadas en 30.000 pesos.

En cuanto al origen del incendio nada se sabe en concreto y a fin de establecerlo se han iniciado las averiguaciones del caso.

El sereno Hector Oricchio que tenía a su cargo el cuidado del establecimiento, se encuentra preventivamente detenido en la seccional que interviene.

El representante de la firma Bunge y Born estima los perjuicios en 30.000 pesos aproximadamente.

De lo ocurrido se ha dado cuenta al señor juez de instrucción Dr. Arturo L. Domínguez.

La parte incendiada, donde se hallaban depositados los cereales

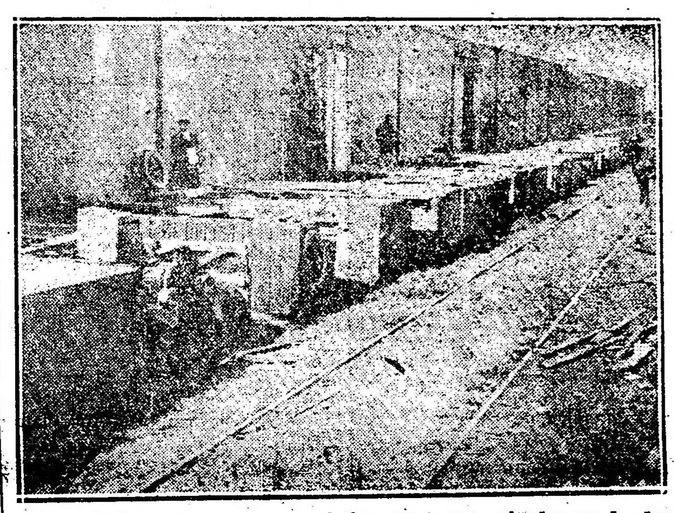

Algunos de los cajones con automóviles que fueron salvados por los bomberos.

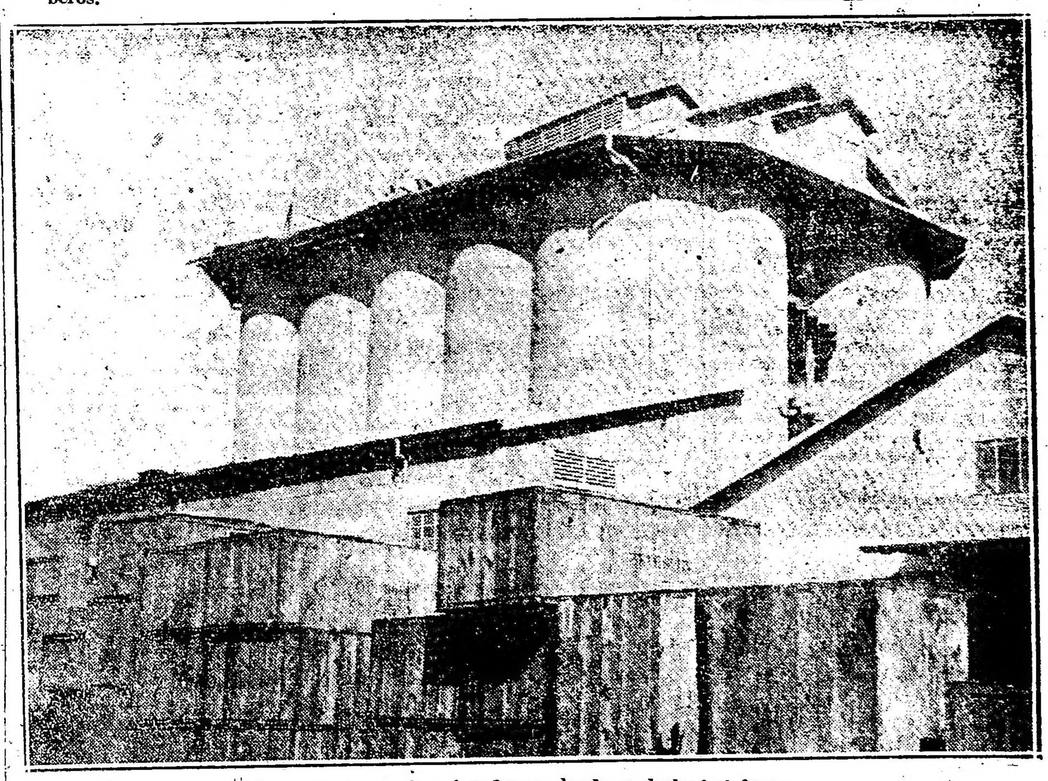

Vista exterior de los elevadores, donde se declaró el fuego

Ha sido denunciado un salteamiento y robo

LA POLICIA DUDA DE LA VERACIDAD DE LO EXPUESTO POR EL DAMNIFICADO

A las 4 de hoy se presentó en el ocal de la comisaría 35a. el sujeto Justino Vallejos, argentino de 37 años de edad, soltero, que vive en la calle Araoz 2907; manifestando haber sido asaltado por tres desconocidos, frente a la finca señalada con el número 3050 de la arteria anteriormente nombrada.

Dijo que se dirigía a su domicilio algo alcoholizado, y que, al llegar al lugar ya citado, le interceptaron el paso tres sujetos, los que empuñaban revólveres y cuchillos, con los que lo amenazaron de muerte, exigiéndole a la vez, la entrega inmediata del dinero que llevaba.

Manifestó, además, que como se resistiera, los asaltantes lo tomaron a golpes de puño, haciéndole caer al pavimento, circunstancia que aprovecharon para despojarlo de la suma de 760 pesos, que guardaba en uno de los bolsillos del pantalón. Luego los malhechores se dieron a la fuga.

La policía abriga dudas respecto de lo denunciado por Vallejos. Se supone que no exista tal asalto, y que, en cambio, se trate de una riña.

Al juez de instrucción, doctor Artemio Moreno, le corresponde ahora aclarar el asunto.

Supuestos dementes

Por creerse que tiene las facultades mentales alteradas, se encuentra alojado en la comisaría 2a. José Roggero.

—Por la misma causa hállase detenido en la seccional 3a. Francisco Garbadosi.

Ambos serán enviados esta tarde a la sala de observaciones de la calle Azcuénaga.

En un café de la calle Corrientes un hombre se quitó la vida

INFIRIOSE CON UNA NAVAJA UN PROFUNDO TAJO EN EL CUELLO

A las 2.5, se hallaban en el interior del café Firenze, Corrientes 1083, varios parroquianos, los que ocupaban distintas mesas. En una de ellas estaba Víctor Spagnnolo, argentino, de 33 años de edad, soltero de profesión peluquero, que se domiciliaba con su familia en la calle Río Bamba 436.

De pronto Spagnnolo, se desplomó al suelo, bañado en sangre. En la diestra empuñaba una navaja de afeitar, con la que habíase inferido una profunda herida en el cuello, por la que manaba abundante sangre.

Concurrieron en su auxilio varias personas, a la vez que se requería los servicios de la Asistencia Pública.

Poco después, en una ambulancia, fué trasladado al consultorio central, donde falleció en seguida de llegar.

Concurrió al lugar del hecho el comisario Brau de la 3a., secuestrandodo el arma empleada por el suicida.

Hasta ahora se ignoran las causas que impulsaron a Spagnnolo a tomar esa determinación, pues no ha dejado nada escrito.

El auxiliar de servicio instruye el sumario de práctica, habiéndose dado cuenta del suceso al juez de instrucción en turno.

Robos y hurtos

Eneas Verardini, denunció en la comisaría 15a. que del hall del teatro Coliseo autores desconocidos le sustrajeron una cartera conteniendo 30 pesos y una boleta de empeño del Banco Municipal de Préstamos.

Interviene el juez doctor Luna Olmos.

—El ocupante del departamento C de la casa Billinghurst 1711, Pablo Baldrich, se presentó a la seccional 21a. denunciando la sustracción de efectos por valor de 500 pesos.

Se practican averiguaciones con conocimiento del juez doctor Moreno.

Reyerías y lesiones

Hoy a las 2 y 35 denunció en la comisaría 34a: José Grecco que a las 17 de ayer hallándose ebrio, en la herrería Cachí 201, sin causa justificada el dueño de la misma José Pichiequini lo lesionó en la frente de un golpe de puño.

El acusado se encuentra detenido.

—El agente Erlindo Albornoz de la comisaría 42a. detuvo al sujeto Alberto Cayoso, acusado por Felipe Latastaro de haberlo lesionado en la cabeza con un banco en la fonda Juan Bautista Alberdi 4931.

—En la casa Pasteur 646 a raíz de un cambio de palabras el sujeto Esteban Serneris y su concubina María Carchut lesionaron a golpes de puño a Francisco Bouk.

Los acusados se hallan alojados en la comisaría 7a.

—Catalina M. de Leroce y Victoria Devito de Tapore después de un altercado se trabaron en riña en la casa Guayquiraró 562, resultando ambas levemente lesionadas en la cara.

DE LAS PROVINCIAS Y TERRITORIOS

BUENOS AIRES

DE LA PLATA

(DE NUESTRA AGENCIA)

Dirección General de Obras Públicas

EL PODER EJECUTIVO HA DICTADO UNA RESOLUCION APROBANDO EL REGLAMENTO DE LAS FUNCIONES DE ESA REPARTICION Y DE LAS DISTINTAS DIVISIONES DE SU DEPENDENCIA

LA PLATA, abril 14. — El Poder Ejecutivo, por el Ministerio de Obras Públicas, ha dictado una resolución aprobando el reglamento de las funciones de la Dirección General de Obras Públicas y de sus divisiones redactado por la dirección de la misma.

En el informe elevado por el director general, ingeniero José N. Charpin, se dice lo siguiente:

En el corto espacio de tiempo que lleva funcionando, esta Dirección General ha llegado a la conclusión de que es imprescindible dotarla de un conjunto de disposiciones orgánicas claras y precisas en qué fundar su actuación, dándole mayor seguridad y eficacia.

No ignora V. E. que una de las dificultades encontradas en el camino del desenvolvimiento de la Dirección General de Obras Públicas — y no la de menor importancia — ha sido precisamente la falta de esas disposiciones legales que le permitan desarrollar sus actividades con la mayor firmeza y regularidad, teniendo en cuenta especialmente las necesidades de la administración, y la custodia permanente y efectiva de los intereses generales confiados a su dirección.

Con el proyecto de reglamento que se adjunta, entiende el subscripto poder llenar esa sentida necesidad; pues, es el producto de las experiencia adquirida y de un detallado examen de las necesidades y exigencias administrativas y técnicas de la repartición a mi cargo.

Como podrá constatarlo V. E., el proyecto adjunto tiende a hacer efectiva la centralización de ciertas funciones de importancia y responsabilidad, al mismo tiempo que deja amplio campo y aún estimula la necesaria división y especialización del trabajo, dentro de las ramas técnicas y administrativas que cada división comprende.

El funcionamiento de esta Dirección General, tal como ha sido planeado y comenzado ya a organizarse, permitirá la más estrecha colaboración de las divisiones, las que, poniendo a contribución sus respectivas especialidades, colocarán a la Dirección General en situación de asesorar al Ministerio con mayor exactitud y eficacia, al mismo tiempo que permitirá llevar a cabo las numerosas obras públicas que tiene a su cargo el gobierno de la provincia, con mayor prontitud, eficiencia y economía.

Porque las divisiones deben tener y tendrán, según el proyecto, como única misión la de estudiar y dictaminar sobre los asuntos que la Dirección General les somete a su consideración, con sus respectivo criterio profesional y especializado. En tanto que la Dirección General al elevarlos informados al Ministerio, no sólo tendrá en cuenta las características particulares de cada asunto, sino que lo relacionará con las demás especialidades; con los intereses generales que el asunto afecte; con los recursos de que se disponga para atenderlos, etc. Su criterio de estudio e información será, pues, más amplio y por lo tanto más completo.

Dentro de este orden de ideas, y respondiendo siempre al propósito de secundar lo más eficazmente posible la labor de V. E., es que esta Dirección General somete a su consideración el adjunto proyecto, en la seguridad de que él interpreta los anhelos del P. E. y consulta necesidades de órden público, por lo que pido su aprobación.

Laboratorio antirrábico

MOVIMIENTO EN EL MES DE MARZO ULTIMO

LA PLATA, abril 14 — Durante el mes de marzo último, en el Laboratorio Antirrábico del Instituto Bacteriológico de la provincia se registró el siguiente movimiento:

Personas tratadas después de haber sido mordidas por perros cuya rabia se comprobó, 33, por perros sospechosos de rabia, 39, perros rabiosos tratados, 38, sospechosos de rabia, 38.

Las personas tratadas procedían de La Plata, Berisso, Ensenada y de Punta de Indio. La duración del tratamiento fué de 13 a 21 días y cada persona recibió como término medio 19, 10 inoculaciones.

Se practicaron 745 inoculaciones de vacuna antirrábica y 3 de suero antirrábico.

Se remitieron 20 cajas de vacuna antirrábica a las siguientes localidades: Bahía Blanca, Chacabuco, San Andrés de Gles, Mar del Plata, Mercedes, Pergamino, San Antonio de Areco y Zárate.

Oficina química de la provincia

PRODUCTOS INSCRIPTOS

LA PLATA, abril 14 — Las firmas que se detallan en seguida, han inscripto en la Oficina Química de la Provincia los siguentes productos:

Narciso Quintana, Bombones "La Catalana", turrón tipo Alicante.

Manuel Campodónico Hnos., Caramelos "Piruli", caramelos envueltos surtidos, pastillas de eucaliptus, caramelos sueltos surtidos, pastilas de fantasía.

Bruno, Roth Nanni y Cía., Magdalenas rellenas, bombones de chocolate con crema, macarrones al chocolate, bombones de pasta de azúcar, denguas de gato al chocolate, bombones de pasta de fruta.

E. Pallávicini y Cía., Pimientos al natural "Búfalo", Sardinas Norteamericanas en salsa de tomate "San Francisco".

Inchauspe y Cía., Caña quemada "Los Andes", Fernet "Visconti".

Rojas e Hijos, Vino tipo "Moscato General Alvear", vino tipo San Juan.

Manuel Argenone Hijos, Yerba mate "El Elefante".

Freixas y Cía., Aceite de Oliva "F. Calderón y Cía. Encasado en salmuera".

Balbiani Hnos. Aguardiente anisado, crema de menta, licor tipo Paraguayo, Vieux Cognac artificial, grappa, caña de durazno, caña, ginebra "La Sarmiento" curacao, punch "Americano", amargo Fiume, licor higiénico Crema, cognac "Robert" bitter "Americano", guindado artificial, carabanchel "La Chilena", ginebra "Capriolo", ruhm "Zulú", aperitivo "Balbiani".

Lorenzo Valderrama, Caramelos surtidos envueltos.

Agustín Pedros, Bombones envueltos.

Giaccomo Rocca, Yerba mate "La Cosechera", aceite de oliva "Calvi".

Ferrocarril provincial

RECEPCION Y PAGO DE MATERIAL PARA LOS NUEVOS RAMALES—

LA PLATA, abril 14. — Por resolución del Ministerio de Obras Públicas, el P. E. ordena expedir a favor de los señores Dates y Hunt las siguientes letras de tesorería a 180 días de plazo:

Uno por pesos 78.953.81 o|s y otra porf pesos 9.387 o|s, en concepto de pago del 30 o|o del material que se detalla más abajo, destinado a la construcción de los nuevos ramales del Ferrocarril rovincial de La Plata al Meridiano Vo. y que fué embarcado el 23 de marzo último en el vapor "Liege", salido ese día del puerto de Amberes para ésta.

Este concepto de intereses al 6 por ciento anual sobre dichas letras, se ordena expedir estas otras al mismo plazo:

Una por pesos 2.368.61 o|s, otra por pesos 281.61 y otra por pesos 61.39 o|s.

El material de que se trata es el siguiente:

3.027.726 kilogramos de rieles 363.996 de eclisas, 31.983 de tornillos y 128.420 de tirafondos.

Mercado, cámaras frías y Matadero de Avellaneda

Nota del Ministerio de Obras Públicas de la provincia al intendente de esa comuna, sobre transferencia oficial de propiedad de tierras cedidas por particulares para aquellas construcciones—

LA PLATA, abril 14. — En relación de la cesión de tierras para la construcción de los mercados, cámaras frías y matadero de Avellaneda el ministro de Obras Públicas de la provincia, doctor Antonio Rodríguez Jáuregui, ha dirigido al intendente de esa comuna la siguiente comunicación:

"Al señor Intendente Municipal de Avellaneda, D. Alberto Barceló:

Tengo el agrado de dirigirme al señor Intendente Municipal pidiéndol quiera interesarse en la gestión que sea necesaria ante el H. Concejo Deliberante de esa comuna, para que se sancione una ordenanza por la cual se autorizaría al Concejo Ejecutivo para que, en su carácter de representante legal de la misma, transfiera en propiedad al gobierno de la provincia, la superficie de diez y nueve mil doscientos noventa y dos metros con cinto mil quinientos setenta y seis centímetros cuadrados, de tierras donadas y escrituradas a su favor con destino a vías de comunicación situadas entre las calles Güemes y Agüero y líneas del Ferrocarril Sud, por la señora Feliciana Calderón de Casalins y otros, según así se desprende del plano que se acompaña a la presente.

"Motiva este petitorio, el hecho de que dicha superficie se encuentra comprndida dentro del perímetro escogido para la instalación del Mercado de Abasto Proveedor, Cámaras Frías, Matadero y Mercado General de Hacienda y como será imprescindible disponer de ella, es que me permito recabarle se sirva prestar preferente atención a dichas gestiones a fin de que en el menor tiempo posible, pueda convertirse en realidad ló que queda solicitado, pues no escapará al elevado criterio del señor Intendente y también del H. Concejo Deliberante, los altos fines que persigue el Estado al auspiciar dicha obra pública, tan reclamada por las necesidades actuales de la población y en general, de la provincia.

"Saluda al señor Intendente Municipal con toda consideración".

(Fdo. A. Rodríguez Jáuregui)".

De General Conesa

EL CAMINO A DOLORES. — FORMACION DE UNA CUADRILLA. —EL FUTURO CAPATAZ.

GENERAL CONESA, abril 14. — El vecindario de este partido ha recibido con sumo agrado la noticia de que el Ministerio de Obras Públicas ha dispuesto el envío de una cuadrilla caminera para efectuar el areglo del camino que une este pueblo con la ciudad de Dolores, camino que se encuentra en malas condiciones y que es de imprescindible necesidad, teniendo en cuenta que no hay línea férrea y que los malos pasos privan la circulación de autos y vehículos de plaza, únicos medios de transporte de pasajeros.

Para el cargo de capataz de esa cuadrilla se ha propuesto a don José V. Madrid, proposición que ha sido hecha con todo acierto, dadas las condiciones que reúne el señor Madrid para el desempeño de ese cometido y su conocimiento del paraje. Ahora sería muy conveniente que dicho nombramiento se efectuase a la brevedad posible, a fin de aprovechar la época de sequía para la formación de terraplenes, etc., circunstancias que no dudamos no escaparán al alto criterio del señor ministro doctor Rodríguez Jáuregui.

De Colón

ROMERIAS—FUNCION A EFECTUARSE EN EL TEATRO AVELINO — EL MAIZ — VIAJEROS.

COLON, abril 14 — Gran entusiasmo ha despertado en esta localidad la organización de romerías españolas, que se efectuarán en la plaza Mitre los días 20, 21, 22 y 23 del corriente mes, patrocinada por la comisión que preside el señor Mónico Gastambido.

Se realizarán carreras, diversas atracciones y bailes populares.

—El señor Aquiles Tomasini, propietario del teatro Avelino, ha resuelto efectuar en la noche del día 19 del actual una función artístico-cinematográfica y concierto, con el concurso de la aplaudida tonadillera y bailarina española "La Reverté".

Se ha preparado el siguiente programa:

Primera parte: Himno Nacional Argentino y Marcha Real, por la orquesta.

2.o Aroldo (sinfonía) del maestro Verdi, por la orquesta.

3.o Biógrafo, uno y dos actos de "Las grandes fiestas del centenario de Méjico".

4.o "La Reverté" y continuación del film.

Segunda parte: 1.o "Maruxa" (Preludio) Metro. Vices, por la orquesta.

2.o Biógrafo, continuación del film.

3.o "La tempestad" (fantasía), del maestro Chappe, por la orquesta.

4.o "La Reverté".

5.o Marcha final.

El film consta de seis grandes actos y 40 partes, Super-producción y contiene escenas emocionantes de acrobacia, aéreas, bailes típicos, corridas de toros, etc.

Además de exhibirse esta interesante película, los actos a realizarse con motivo de tales festejos, los amenizará una banda-orquesta, compuesta de 24 profesores y bajo la competente dirección del maestro señor Roque A. Carbone.

—Se ha dado comienzo a la recolección del maíz. La cosecha considérase muy buena, como rendimiento y por su calidad.

—De la capital, el señor Joaquín S. Martínez.

—Para San Nicolás de los Arroyos, la señora Carmen S. de Bergeot.

De Cañuelas

REUNION DEL CONCEJO DELIBERANTE — PUNTOS TRATADOS

CAÑUELAS, abril 14 — El Concejo Deliberante efectuó su primera reunión mensual, con asistencia del presidente y los concejales señores Anelli, Suárez, Larreta, Salaberry y Raggio. Consideróse diversos asuntos edilicios de verdadera importancia.

El señor Anelli hizo moción para que la Municipalidad se reuniera en sesión extraordinaria el 5 de mayo próximo, con asistencia de los mayores contribuyentes, a objeto de discutir el proyecto de ordenanza presentado por la concejalía radical y que se refiere a la pavimentación de la calle Buenos Aires, desde la estación del Ferrocarril hasta la calle Florida, y la calle del Carmen, desde Rivadavia hasta Lara.

En adelante el concejo sesionará a las 14 horas, en lugar de a las 21, los días 10, 20 y 30 de cada mes.

—La Intendencia ha publicado el balance de marzo. El saldo que pasa a abril es de $ 25.282.43 m|n.

—Continúase el arreglo de los caminos, cuya obra es aplaudida por el vecindario, sumando prestigios al intendente radical señor Vicente Berneta. Ha prestado su concurso para mayor eficiencia de la labor caminera la Dirección de Caminos de La Plata.

—El día 13 trabáronse en pelea Hilarión Parra y Martín Díaz, resultando el primero herido de dos balazos en el cuello y en la pierna derecha. El herido fué internado en el Hospital. Díaz se halla preso.

ROSARIO

(De nuestra agencia)

INSPECCION DEL PUERTO. — RECAUDACION TRIMESTRAL. — ALTURA DEL RIO.

ROSARIO, abril 14 — Durante el pasado mes de marzo la Sociedad Concesionaria recaudó 279.056.36 pesos, lo que sumado a los meses de enero y febrero da para el trimestre del año en curso un total de pesos 928.723.21 oro sellado.

Lo recaudado durante el día de ayer alcanza a la suma de 15.377 oro y 1910 pesos moneda nacional.

Río: 4.86 sobre cero del puerto.

MOVIMIENTO SIONISTA. — LA ASAMBLEA DE ESTA NOCHE

ROSARIO, abril 14 — En el local de la calle Entre Ríos se efectuó anoche la proclamación de la campaña pro fondo nacional israelita, a cuyo acto concurrió el delegado de la Federación Sionista, en Buenos Aires, señor J. Epstein, para dirigir dicha campaña en Rosario.

BANCO PROVINCIAL DE SANTA FE — PEDIDO DE ACUERDO PARA LA DESIGNACION DE PRESIDENTE Y UN DIRECTOR.

ROSARIO, abril 14. — El Poder Ejecutivo ha solicitado de la legislatura el acuerdo necesario, a fin de designar definitivamente presidente del directorio del Banco Provincial de Santa Fe, al señor Santiago Beristain, y director al señor Francisco Capmany, ambos vastamente vinculados al comercio y la sociedad rosarina.

CORDOBA

(De nuestra Agencia)

LA EXCURSION DE ESTUDIO DE LOS UNIVERSITARIOS ARGENTINOS.

CORDOBA, abril 14. — Se ha comprobado que los demócratas volcaron los padrones en las elecciones del 2 de abril, procurando ocultar su orfandad electoral.

—Ayer juraron la bandera los aspirantes a la reserva del cuadro de artillería.

—Procedente de Buenos Aires llegó la delegación de estudiantes de ingeniería, quienes visitaron el dique de San Roque y otros parajes.

La delegación seguirá viaje a Tucumán. Forman la expedición los ingenieros Valpatti y Mallo y los alumnos Biolcati, Borrón, Monbié, Colé y otros.

TUCUMAN

LAS ELECCIONES COMPLEMENTARIAS — DESIGNACION DE CONJUECES — VIAJEROS — EL Dr. CAMPERO — DEMOSTRACION — OTRAS NOTICIAS — OBRAS PUBLICAS — DECRETOS—

TUCUMAN, abril 14. — La junta de escrutinio procedió hoy a realizar el sorteo de los conjueces que actuarán en las elecciones complementarias.

—El ministro de Hacienda firmó un decreto disponiendo que la Dirección de Rentas reciba sin multa la contribución directa de 1923 a los contribuyentes que tengan propiedades en la jurisdicción primera del distrito en el departamento de Chicligasta.

—Las partidos políticos activan los trabajos de propaganda para los comicios complementarios.

—Acaba de publicarse el anuario de estadística de 1921. Despréndese de él que durante el período anual han nacido en Tucumán, por cada mil habitantes de 58.33 hijos legítimos y 41.67 ilegítimos.

—Regresó ayer de esa capital el subsecretario del Ministerio de Hacienda don Jacobo Waisman.

—Los empleados del Banco Español y Río de la Plata ofrecieron ayer un lunch al generente de la sucursal señor Domingo Molinari con motivo de cumplir sus bodas de plata con la institución.

—Para el lunes espérase la llegada del ingeniero Carlos F. Ancell, quien permanecerá varios días en esta capital a objeto de tramitar y planear definitivamente la construcción de 80 casas baratas a iniciativa del señor García Zavaleta. Dichas casas serán edificadas en la manzana comprendida por los boulevares Sarmiento y Avellaneda y calles Balcarce y Santa Fe.

—Concedióse licencia de ocho días al presidente del Consejo General de Educación señor Carlos María Terán. Lo reemplazará el vocal señor Pedro N. Berrua.

—Esta noche serán consagrados los enlaces de la señorita Berta Teresa Córdoba con el señor Julio D. Tolosa y de la señorita Lola Vidal Paz con el señor Gustavo B. de L. Argentier.

—Para esa los señores José Ricardo Rosenvald, general José E. Belloni, teniente coronel Raimundo Giménez, señorita Aurora Grande Alurralde, doctor José Frías Silva hijo, Ramón Paz Posse hijo, Carlos Leston, Norberto Antoni, Ernesto García Soaje y teniente coronel Manuel del Villar.

—Ausentóse para su finca en Leales donde pasará la semana santa el candidato a gobernador electo doctor Miguel M. Campero.

—En los talleres de Taff Viejo, de propiedad de los FF. CC. del Estado se efectuaron hoy pagos de sueldos y viáticos del personal talleres, tráfico, tracción, almacenes y servicio de agua por un total de pesos 758.950.

—Por el Ministerio de Obras Públicas e Irrigación se han expedido los decretos siguientes:

Aprobando las siguientes resoluciones de la Junta Administrativa del Monte Pío Civil, tomada en sesión del 25 de marzo ppdo.

Por la que se dispone abonar al señor Teudis Jordán la suma de pesos 57.97 moneda nacional, por devolución del 5 o|o descontados de sus haberes como encargado de la bomba del gimnasio "Sáenz Peña".

A la señorita Concepción de Prat Gay la suma de $ 65 m|n., por devolución del 5 o|o descontados de sus haberes como auxiliar de 1a. de Tesorería General de la Provincia.

A la señorita María Elena Rueda, la suma de $ 23.09 por devolución del 5 o|o descontados de sus haberes como maestra del Consejo General de Educación.

Al señor Silenio Campero, la suma de $ 102.71 m|n., por devolución del 5 o|o descontados de sus haberes como comisario auxiliar de campaña del Departamento General de Policía.

Al señor Ricardo Viegas (hijo), la suma de $ 656.00 por devolución del 5 o|o descontados de sus haberes como Director General de Rentas de la Provincia.

Al señor Segundo Fernández la suma de $ 17.85 por devolución del 5 o|o descontado de sus haberes como ayudante de 1a. del Departamento de Hidráulica, Obras Públicas e Industrias.

Al señor Pastor Manganelli, la suma de $ 129.45 por devolución del 5 o|o descontado de sus haberes como chauffeur del Departamento de Hidráulica, Obras Públicas e Industrias.

Al señor Enrique Romera, la suma de $ 401.66, por devolución del 5 o|o descontados de sus haberes como comisario inspector de Policía.

A la señorita María Elena Correa, la suma de $ 13.50, por devolución del 5 o|o descontados de sus haberes como maestra del Consejo General de Educación.

Al señor Lino Campero, la suma de $ 119.93, por devolución del 5 o|o descontados de sus haberes como comisario auxiliar de campaña.

Al señor Miguel S. García Nadal, la suma de $ 15.62, por devolución del 5 o|o descontados de sus haberes como auxiliar de 4a. del Boletín Oficial.

A la señorita María Angélica Delgado la suma de $ 45.00 por devolución del 5 o|o descontados de sus haberes como auxiliar de 3a. del Registro de la Propiedad y Mandatos.

Al señor José Aldazábal (hijo) la suma de $ 234.16 por devolución del 5 o|o descontados de sus haberes como sobrestante de 1a. del Departamento de Hidráulica, Obras Públicas e Industrias.

Al señor Eleuterio Gómez la suma de $ 67.95 por devolución de 5 o|o descontados de sus haberes como ordenanza del Departamento del Trabajo.

A la señorita Juana J. Rojel la suma de $ 23.99 por devolución del 5 o|o descontados de sus haberes como maestra del Consejo General de Educación.

Al señor Bernardino Freijo, la suma de $ 59.99 por devolución del 5 o|o descontados en sus haberes de ayudante de 1a. del Departamento de Hidráulica, Obras Públicas e Industrias.

Al señor Santiago Farina, la suma de $ 10 por devolución del 5 o|o descontados de sus haberes como sobrestante de 3a. del Departamento de Hidráulica, Obras Públicas e Industrias.

Al señor Lucas F. Anzorena, la suma de $ 126.03 por devolución del 5 o|o descontados de sus haberes como sobrestante de 2a. del Departamento de Hidráulica, Obras Públicas e Industrias.

Se autoriza al Monte Pío Civil, para hacer entrega al obrero Víctor Heredia, la suma de $ 187.20 por concepto de indemnización al accidente sufrido el 14 de enero ppdo., mientras trabajaba por cuenta de la Compañía Azucarera Concepción.

Se autoriza al Monte Pío Civil, para hacer entrega al obrero Estratón Carrizo, la suma de $ 630.00 por concepto de indemnización al accidente sufrido el 11 de abril ppdo mientras trabajaba por cuenta del ingeniero Manantial.

Se concede licencia por el termino de diez días al señor secretario de la Administración de Propiedades Fiscales, D. Roque A. Vera.

MISIONES

EL CULTIVO DEL TABACO.—NOTAS ESCOLARES. — TIERRAS PARA LOS COLONOS.

CERRO CORA, abril 14. — No pueden ser mejores las perspectivas de la cosecha de tabaco. Los plantíos fueron atacados por pulgones, pero sin ocasionar estos daños irreparables. Las lluvias han beneficiado mucho los campos, favoreciendo, principalmente, el desarrollo de los cereales en toda la región.

La mayor parte de las escuelas del departamento funcionan con el personal completo, llenándose las vacantes con maestros suplentes.

Los útiles escolares, que tanta falta hicieron a las escuelas en el período anterior, pues no se proveyeron, se hallan en vísperas de ser entregados a los respectivos establecimientos.

El jira por la colonia se encuentra el señor García, jefe de la subcomisión de Tierras y Colonias, quien viene a hacer entrega de títulos definitivos de chacras a aquellos colonos que se encuentran encuadrados dentro de la reglamentación vigente, subsanándose así las irregularidades habidas.

Corresponde a ese meritorio empleado las zonas de los departamentos de Cerro Corá, Santa Ana, Bompland, Picada, San Javier y Yerbal Viejo.

—De ésa el señor José L. Maldana, quien viene a ocupar nuevamente la dirección de la escuela número 47.

—Quéjanse los cultivadores de tabaco de las condiciones que les imponen las casas acopiadoras y que casi no les dejan margen de ganancia. Págase veinte centavos por el kilo de tabaco para pito; treinta por el bueno y cincuenta por el de calidad superior.

Municipalidad de Mar Chiquita

AVISO

Por disposición del Señor Comisionado Municipal, Dr. Juan Francisco Ponce de León, se hace saber a los deudos de Juan B. Narrenechea E. G. M. G. Mac Miching, Pedro Sarrasilh, Camila Spini, A. E. de Márquez, E. P. de López de Calle y Emilia Spini, que, no habiendo sido renovadas hasta la fecha las respectivas sepulturas que ocupan en el cementerio local, se les emplaza para que procedan a efectuar su renovación dentro del término de noventa días, vencido el cual, si no se hubiere realizado, se dispondrá su traslado al osario general. — Coronel Vidal, marzo de 1924. — Juan Vignoli, secretario.

19|493 v. 14 abril

Gobierno de la provincia de Salta

OBRA DE PAVIMENTACION DE LA CAPITAL

LICITACION PUBLICA

Llámase a licitación pública por el término de treinta días a contar desde la fecha, para la ejecución de las obras de pavimentación con concreto asfáltico de cincuenta y una cuadras de la ciudad de Salta.

Las propuestas deberán presentarse al Jefe del Departamento de Obras Públicas, en las condiciones establecidas en el pliego respectivo, bajo sobre cerrado y lacrado, hasta el día Lunes 21 de Abril de 1924, a las diez y seis horas treinta minutos, en que se procederá a su apertura en la secretaría de la gobernación, ante los miembros de la comisión de pavimentación, escribano de gobierno, jefe del Departamento de Obras Públicas, interesados y demás personas que quieran presenciar el acto.

Por los pliegos de condiciones y especificaciones y demás datos, los interesados deberán recurrir al Departamento de Obras Públicas de la provincia de Salta (Casa de Gobierno), de horas 8 a 12. — H. A. Bavio, jefe del Departamento de Obras Públicas.

19|475 v abril 22

GRATIS
CATALOGO
2500 CASAS en VENTA
Cía. Nacional de Tierras
LAVALLE 1172

A base de alcohol carburado
LA MAS BRILLANTE Y ECONOMICA QUE SE CONOCE
20 modelos de lámparas de colgar, de pie y para fijar en la pared
Se dan a prueba
Solicite Catálogos 8 B
Compañía Argentina de Alumbrado a Alcohol
Defensa 650 — Buenos Aires

HORTA Y CIA
FABRICA DE MEDALLAS GRABADOS, ORFEBRERIA Y FUNDICION ARTISTICA.
BME MITRE 764 B. AIRES.
PIDAN NUESTROS CATALOGOS

Cigarrillos
Pour la Noblesse
20·30·40 y 60 cts.
Los de 0.20 cts. contienen una estampilla de Ahorro Postal de 0,02 cts.

LA VERDAD DE
NUESTRAS GRANDES REBAJAS
LA COMPROBARA Ud. SI NOS VISITA
VENTAJOSA OCASION
Ahora $ 950 m|n.

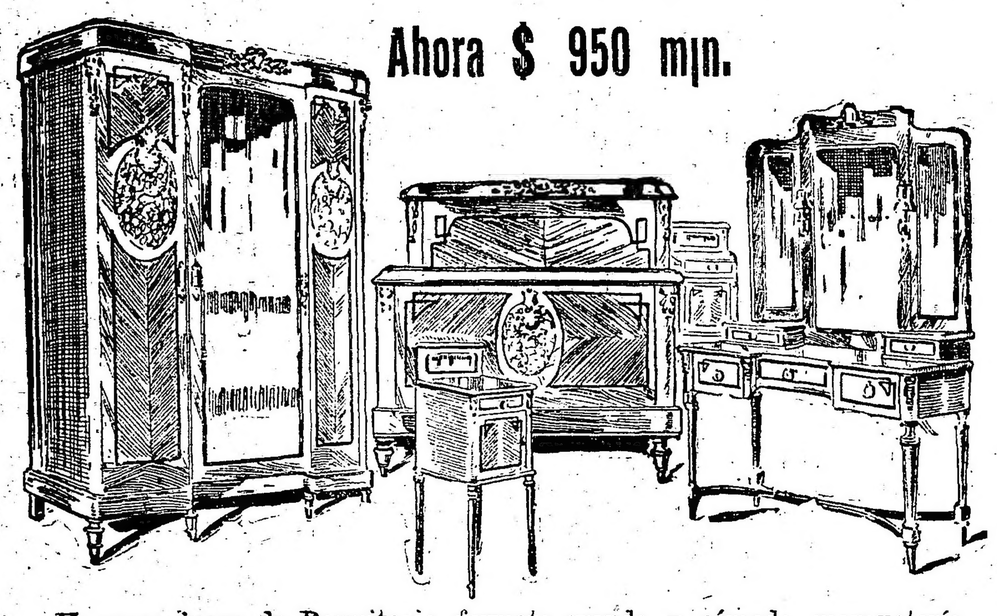

Hermoso juego de Dormitorio, formato grande y cómodo marquetería caoba y artísticas aplicaciones de bronce. Compuesto de: Ropero 3 Cuerpos, Toilette, 2 mesas de luz y cama de matrimonio.

A. TORRE & Cía. 760 - Cangallo - 776
CASA DE CONFIANZA NO CONFUNDIR

Un espléndido departamento de 180 metros cuadrados

SE ALQUILA PARA ESCRITORIOS

en el primer piso Balcarce 160

Tratar Balcarce 184, con el Intendente.

El escrutinio de las elecciones de la Capital

Computos parciales de mesas

Sección 14a.

Urna 832. — Calle Esmeralda 285. — Unión Cívica Radical: Senador Dr. Pablo Torello, 49; diputados: Juan C. Hiriart, 52; Juan F. Poggi, 51; Guillermo Fonrouge, 50; Víctor Juan Guillot, 50; Héctor Bergalli, 51; Domingo Guzzo, 49; Pedro Podestá, 50; Tomás Zurueta, 51; Diego L. Molinari, 51; Aníbal E. Mohando, 49; José Luis Alvarez, 50; Pedro Bidegain, 49; Guillermo Sullivan, 50.

Partido Socialista: Senador Dr. Juan B. Justo, 40; diputados Enrique Dickmann, 38; Augusto Bunge, 38; Héctor González Iramain, 39; Agustín S. Muzio, 38; José D. Castellanos, 38; Francisco Pérez Leiros, 38; Fernando de Andreis, 39; Raúl Carballo 38; José Luis Pena. 38; Jacinto Oddone, 38; Pedro Revol, 38; Joaquín Coca, 38; Eugenio Albani, 38.

Urna 833. — Calle Sarmiento 790. — Unión Cívica Radical: Senador Dr. Pablo Torello, 54; diputados: Juan C. Hiriart, 54; Juan F. Poggi, 55; Guillermo Fonrouge, 55; Víctor Juan Guillot, 55; Héctor Bergalli, 55; Domingo Guzzo, 53; Pedro Podestá, 56; Tomás Zprueta, 55; Diego L. Molinari, 55; Aníbal E. Mohando, 55; José Luis Alvarez, 53; Guillermo Sullivan, 54.

Partido Socialista: Senador Dr. Juan B. Justo, 44; diputados: Enrique Dickmann, 40; Augusto Bunge, 41; Héctor González Iramain, 42; Agutsín S. Muzio, 40; José D. Castellanos, 40; Francisco Pérez Leiros, 40; Fernando de Andreis, 40; Raúl Carballo, 40; Jos Luis Pena, 40; Jacinto Oddone, 40; Pedro Revol, 40; Joaquín Coca, 40; Eugenio Albani, 40.

Urna 834. — Corrientes 262. — Unión Cívica Radical: Senador doctor Pablo Torello, 46; diputados: Juan C. Hiriart, 44; Juan F. Poggi, 44; Guillermo Fonrouge, 44; Víctor Juan Guillot, 44; Héctor Bergalli, 44; Domingo Guzzo, 44; Pedro Podestá, 44; Tomás Zurueta, 44; Diego L. Molinari, 44; Aníbal E. Mohando, 44; José Luis Alvarez, 44; Pedro Bidegain, 44; Guillermo Súllivan, 44.

Partido Socialista: Senador doctor Juan B. Justo, 57; diputados: Enrique Dickmann, 49; Augusto Bunge, 49; Héctor González Iramain 49; Agustín S. Muzio, 49; José D. Castellanos, 49; Francisco Pérez Leirós, 49; Fernando de Andreis, 49; Raúl Carballo, 49; José Luis Pena, 49; Jacinto Oddone, 49; Pedro Revol, 49; Joaquín Coca, 49; Eugenio Albani, 49.

Urna 835. — Sarmiento 961. — Unión Cívica aRdical: Senador doctor Pablo Torello, 51; diputados: Juan C. Hiriart, 51; Juan F. Poggi, 51; Guillermo Fonrouge, 52; Víctor Juan Guillot, 51; Héctor Bergalli, 51; Domingo Guzzo, 50; Pedro Podestá, 51; Diego L. Molinari, 53; Aníbal E. Mohando, 52; José Luis Alvarez, 51; Pedro Bidegain, 51; Guillermo Súllivan, 52.

Partido Socialista: Senador doctor Juan B. Justo, 39; diputados: Enrique Dickmann, 39; Augusto Burge. 38; Héctor González Iramain, 39; Agustín S. Muzio, 38; José D. Castellanos, 38; Francisco Pérez Leiros, 38; Fernando de Andreis. 39; Raúl Carballo, 38; José Luis Pena, 38; Jacinto Oddone, 38; Pedro Revol, 38; Joaquín Coca, 37; Eugenio Albani, 37.

Urna 836. — Calle Sarmiento 961. — Unión Cívica Radical: Senador Dr. Pablo Torello, 40; diputados: Juan C. Hiriart, 40; Juan F. Poggi, 40; Guillermo Fonrouge, 40; Víctor Juan Guillot, 49; Héctor Bergalli, 40; Domingo Guzzo, 40; Pedro Podestá, 40; Tomás Zurueta, 40; Diego L. Molinari, 40; Aníbal E. Mohando, 40; José Luis Alvarez, 40; Pedro Bidegain, 40; Guillermo Sullivan, 41.

Partido Socialista: Senador Dr. Juan B. Justo, 17; diputados: Enrique Dickmann, 15; Augusto Bunge, 15; Héctor González Iramain, 15; Agustín S. Muzio, 15; José D. Castellanos, 15; Francisco Pérez Leiros, 15; Fernando de Andreis, 15; Raúl Carbalio, 15; José Luis Pena, 15; Jacinto Oddone, 15; Pedro Revol, 15; Joaquín Coca, 15; Eugenio Albani, 15.

Urna 837. — Calle Reconquista 25. — Unión Cívica Radical: Senador Dr. Pablo Torello, 54; diputados: Juan C. Hiriart, 54; Juan F. Poggi, 54; Guillermo Fonrouge, 54; Víctor Juan Guillot, 54; Héctor Bergalli, 54; Domingo Guzzo, 54; Pedro Podestá, 54; Tomás Zurueta, 54; Diego L. Molinari, 54; Aníbal E. Mohando, 54; José Luis Alvarez, 54; Pedro Bidegain, 54; Guillermo Sullivan, 54.

Partido Socialista: Senador Dr. Juan B. Justo, 34; diputados: Enrique Dickmann, 31; Augusto Bunge, 31; Héctor González Iramain. 31; Agustín S. Muzio, 31; José D. Castellanos, 31; Francisco Pérez Leiros, 31; Fernando de Andreis, 31; Raúl Carballo, 31; José Luis Pena, 31; Jacinto Oddone, 31; Pedro Revol, 31; Joaquín Coca, 31; Eugenio Albani, 31.

Urna 838, calle Reconquista, 25. —Unión Cívica Radical: senador, doctor Pablo Torello 37. Diputados: Juan C. Hiriart 36, Juan F. Poggi 36, Guillermo Fonrouge 36, Víctor Juan Guillot 36, Héctor Bergalli 36, Domingo Guzzo 36, Pedro Podestá 36, Tomás Zurueta 36, Diego L. Molinari 36. Aníbal E. Mohando 36, José Luis Alvarez 36, Pedro Bidegain 36, Guillermo Sullivan 36.

Partido Socialista: senador, doctor Juan B. Justo. 37. Diputados: Enrique Dickmann 32, Augusto Bunge 32, Héctor González Iramain 32, Agustín S. Muzio 32, José D. Castellanos 32, Francisco Pérez Leiros 32, Fernando de Andreis 31, Raúl Carballo 32, José Luis Pena 32, Jacinto Oddone 32, Pedro Revol 32, Joaquín Coca 32, Eugenio Albani 32.

Urna 839, calle Reconquista, 207. —Unión Cívica Radical: senador, doctor Pablo Torello 59. Diputados: Juan C. Hiriart 57, Juan F. Poggi 57, Guillermo Fonrouge 57, Víctor Juan Guillot 57, Héctor Bergalli 56, Domingo Guzzo 55, Pedro Podestá 57, Tomás Zurueta 57, Diego L. Molinari 57, Aníbal E. Mohando 57, José Luis Alvarez 57, Pedro Bidegain 57, Guillermo Sullivan 56.

Partido Socialista: senador, doctor Juan B. Justo 34. Diputados: Enrique Dickmann 34, Augusto Bunge 36, Héctor González Iramain 36, Agustín S. Muzio 33, José D. Castellanos 33, Francisco Pérez Leiros 33, Fernando de Andreis 33, Raúl Carballo 33, José Luis Pena 33, Jacinto Oddone 33, Pedro Revol 33, Joaquín Coca 33, Eugenio Albani 33.

Urna 840, calle San Martín, 216. —Unión Cívica Radical: senador: doctor Pablo Torello 40. Diputados: Juan C. Hiriart 34, Juan F. Poggi 40, Guillermo Fonrouge 34, Víctor Juan Guillot 39, Héctor Bergalli 39, Domingo Guzzo 39, Pedro Podestá 39, Tomás Zurueta 39, Diego L. Molinari 39, Aníbal E. Mohando 39, José Luis Alvarez 39, Pedro Bidegain 39, Guillermo Sullivan 40.

Partido Socialista, senador, doctor Juan B. Justo 40. Diputados: Enrique Dickmann 40, Augusto Bunge 39, Héctor González Iramain 39, Agustín S. Muzio 39, José D. Castellanos 39, Francisco Pérez Leiros 40, Fernando de Andreis 40, Raúl Carballo 40, José Luis Pena 39, Jacinto Oddone 40, Pedro Revol 40, Joaquín Coca 40, Eugenio Albani 40.

DEPORTES

Cierre de inscripciones del Criterium Internacional

Esta noche a las 23 horas quedará cerrado el registro de inscripciones para la prueba denominada "Criterium Intersocial" que reservada para equipos de los corredores representantes de clubs afiliados organiza el Club Ciclista Nacional para el próximo domingo 20 del corriente, sobre el trayecto Hípica- Vicente Lopez San Isidro- Vicente López- San Isidro- Vicente López- San Isidro- Hípica, 65 kilómearo.

Las inscripciones para ser admitidas deberán ser formuladas por intermedio de los clubs afiliados a la Federación Ciclista Argentina que tengan equipos que los representen, siendo el costo de las mismas de $ 4 por equipo sin distinción de categorías y gratis para los socios del club organizador.

Los equipos pueden ser formados por un corredor de primera categoría y otro de categoría inferior, como asimismo por dos corredres de segunda y tercera indistintamente, pero nunca por dos de primera.

Además de la copa 'challenge" instituida en 1917 para esta prueba para ser disputada en tre los clubs representado en la misma, se han establecido los siguientes premios:

Primer equipo: $ 50 al corredor de 1a. categoría y medalla de oro al corredor de categoría inferior; 2o. $ 30 y copa grande; 3o. $ 20 y copa mediana; 4o. $ 10 y copa chica, respectivamente. Si un equipo ganador estuviera formado por corredores de categorías inferiores se otorgará a ambos el premio asignado para los corredores de dichas categorías.

La citada copa "challenge" en las seis veces anteriores que se disputó ha sido ganada por las siguientes entidades ciclistas: Club Ciclista Independiente (hoy Club Sportivo América), dos veces, Club Ciclista Federal, también dos veces, y una vez el Cicles Club Argentino y el Club Ciclista Nacional y quedará en posesión definitiva del club que lo gane tres veces consecutivas o alternadas.

Olimpíadas de París

Selección del equipo de ciclismo

En el camino afirmado y sobre el trayecto Gerli-La Plata-Gerli (94 kilómetros), se disputó ayer la primera prueba de selección ciclista, organizada por la Federación Ciclista Argentina, con el fin de designar el equipo que nos representará en las Olimpíadas de París.

De los 18 competidores que se habían inscripto para disputar esta carrera, tan sólo cinco no se presentaron a la hora de largada.

De acuerdo con el sorteo practicado, los competidores partieron en el siguiente orden: Zampichiatti, Gret, Polet, Saavedra, De Meyer, Ferrari, Lucini, Malvassi, Del Gesso, Valentini, Salatino, Villanueva y Peralta.

El orden de clasificación ha sido el siguiente:

1o. Julio Emilio Polet, campeón de Mar del Plata y segundo en el campeonato argentino de resistencia, en 2 h. 49 m. 37 s. 2|5; 2o. Luis Andrés De Meyer, en 2 h. 54 m. 27 s.; 3o. José Zampiachiatti, dos veces campeón argentino de resistencia, en 2 h. 56 m. 30 s. 1|5; 4o. Victorio Valentini, campeón de Córdoba, en 2 h. 57 m. 48 s.; 5o. Cosme Saavedra, en 3 h. 7 m. 30 s.; 6o. Antonio Malvasi, en 3 h. 9 m. 44 s.; 7o. Eugenio R. Gret, campeón del Río de la Plata en resistencia y velocidad, en 3 h. 10 m. 27 s.; 8o. Emilio Ferrari, de La Plata, en 3 h. 21 m. 10 s.; 10o.. Antonio Del Gesso, en 3 h. 28 m. 25 s.; 11o. Italo Humberto Lucini, en 3 h. 29 m. 37 s.

El tiempo establecido por el corredor Polet es el mejor registrado hasta la fecha en pruebas similares, y arroja un promedio horario de 33 mil 700 metros.

La segunda prueba de selección se disputará el jueves próximo, en el camino pavimentado a La Plata, y sobre una distancia de 150 kilómetros, habiendo clasificado la Federación a nueve corredores, entre los que se seleccionará el equipo definitivo.

La prueba del jueves se largará a las 7, desde el kilómetro 4 del citado camino, y se disputará por equipos, los que partirán con un intervalo de 10 minutos entre uno y otro.

Se efectuará una clasificación individual y otra colectiva, por lo que los componentes de cada equipo quedan en libertad de acción para la ejecución de la prueba, pudiendo "entrenarse" entre ellos o tomar la decisión que crean más conveniente.

Los equipos han sido así constituídos:

Primer equipo: De Loma, Galluzzi y Malvassi, saldrá a las 7.

Segundo equipo: Saavedra, Valentini y Gret, a las 7.10.

Tercer equipo: Zampiachiatti, Polet y De Meyer, a las 7.20.

Selección de tennis

Ayer por la tarde se disputó, en una de las canchas que el Buenos Aires Tennis Club posee en la estación Golf, un partido de selección, organizado por la Asociación Argentina de Lawn Tennis, con el objeto de designar el equipo que nos representará en los juegos olímpicos de Pars.

En el partido disputado, que era de dobles, tomaron parte las parejas siguientes: Arturo Hortal y Armando Zumelzú v. Alfredo J Villegas y Carlos Dumas.

El encuentro, dada la igualdad de fuerzas de los jugadores, resultó muy reñido e interesante.

Se adjudicó el triunfo la pareja formada por Hortal y Zumelzú, por el score siguiente: 6-3, 6-4 y 7-5.

El festival del Núñez Boxing Club

Como estaba anunciado, se efectuó en el local del Núñez Boxing Club una fiesta de boxeo con un lleno de aficionados que supieron en todo momento aplaudir las incidencias de los matchs que se realizaron.

El resultado de los encuentros disputados es el siguiente:

R. Molina v. Pablo Acha; referee, Conde. Después de 4 reñidos rounds fué declarado vencedor Molina, por puntos.

R. Leoncino v. N. Migro; hicieron tres rounds movidos, venciendo por puntos Leoncino.

Atilio Cazola v. N. Esviza; después de haber sufrido varios konckdown Esviza en la primera y segunda vuelta, sus segundos obrando cuerdamente arrojaron la esponja en el tercer round.

Alfredo Passo v. Gines Cabo, hicieron 5 violentos rounds que demostraron el entrenamiento en que se encontraban ambos boxeadores; al final el jurado declaró vencedor a Cabo.

Orlando Ghezzi v. Alberto Viera: en el tercer rounds el referee descalificó a Viera por foul; pero opinamos que el referee ha estado desacertado en la descalificación.

Guillermo Pellow y U. D. San Martín) v. Juan Chebbe, del club organizador; referee Alberto Festal. Los deseos de estos dos hombres de terminar rápidamente la pelea, se originó un cambio de golpes que determinó con el knock-out de Pellow en el tercer round.

César Campuzano (Sp. Barracas) v. Luis Ferrando del Club organizador; referee Alberto Festal. Se adjudicó el triunfo al final del 5o. round Campuzano por knock-técnico. Actuaron en todos los matchs como jurado los señores Lucio Gazcón, Carlos Olguin y A. Chausiño.

Los encuetros oficiales amateuristas para el domingo 20 del corriente mes

El domingo 20 del corriente mes, se jugarán bajo el patrocinio de la Asociación Amateurs de Football los siguientes encuentros oficiales:

San Isidro v. F. C. Oeste, primera, L. Martínez; reserva, Cieri.

San Lorenzo v. Estudiantil Porteño, primera, L. Cúneo; reserva, Morelle Mussi.

G. y E. La Plata v. Lanús, primera, Galli; reserva, Martínez Castro.

Platense v. Defensores, primera, Nai Foino; reserva, Espínola.

Liberal Argentino v. Sport Almagro, primera, De León; reserva, Ferraro.

Bánfield v. Independiente, primera, Nápoli; reserva, Ferretti.

Sportivo Palermo v. Tigre; primera, S. Gómez; reserva, Raggi.

Barracas Central v. Estudiantes de La Plata, primera, Hondarrague; reserva, Piñeyrúa.

Racing v. Quilmes, primera, Grispan; reserva, Colombi.

Argentinos del Sud v. V. Sársfield primera, Pky; reserva, Bogatt.

Atlanto v. Estudantes, prmera, Yametti; reserva, Caroprese.

Federación Comercial de Football

ASAMBLEA ANUAL

Con asistencia de 16 delegados, sobre un total de 20 clubs afiliados, se realizó la asamblea anual de esta institución.

La memoria y el balance presentados por el consejo directivo fueron aprobados por unanimidad de votos.

Se procedió luego a designar presidente de la Federación, designándose una terna compuesta por los delegados de los clubs: Fábrica Argentina de Alpargatas, Jockey Club y Vasena, la que propuso como candidato a presidente al señor Bartolomé Gutiérrez. Inmediatamente procedióse a la votación, resultando electo por 14 votos, sobre un total de 16 delegados votantes.

Realizado después el escrutinio, a objeto de designar cinco consejeros titulares, 10 suplentes y dos revisores de cuentas, obtuvieron mayoría para consejeros titulares los señores: Enrique Cobos, Francisco Aldacour, Felipe L. Cardoso, Arturo S. Rinaldi y José B. Bedouret, y para suplentes, los candidatos señores: José Petrucelli, Felipe Filgueiras, Herminio Storti, Hermindo Suárez, Alberto Buganem, Luis Jáuregui, F. C. Watzermborn, Fausto Bauzá, Luis Brenna y Héctor Martínez.

Revisores de cuentas fueron proclamados los señores Francisco Tardío y José Donaire Soisa.

La honorable asamblea acordó, asimismo, designar presidente honorario de la Federación al señor José Bacigaluppi, en mérito a los importantes servicios prestados durante varios años y otorgarle un voto de aplauso.

Poco después el señor Gutiérrez, presidente electo, procedió a entregar los premios a los siguientes clubs: Pour la Noblesse, campeón de primera división, Campeonato; Viuda de Canale e hijos, ganador de primera división, Competencia; Mitau y Grether, campeón de segunda división, Campeonato; C. H. A. D. E., ganador de segunda división, Competencia; R. Colombo e Hijo y Cía., campeón de tercera división sección "Domingos" campeonato; Franceschi, Bade y Cía., ganador de tercera división, sección "Domingos" Competencia; Cozzi y Cía., tercera división, sección "Sábados" ganador de la Copa Campeonato y del encuentro Copa Competencia de esa categoría.

Igualmente se entregaron medallas a los referees Federico Torre, Carlos Belando, Feliciano Freire y Francisco Morilla, que dirigieron partidos finales.

Por último, el consejo directivo acordó celebrar una sesión extraordinaria el miércoles próximo 16 del actual, a las 20.45 horas, a objeto de constituirse y considerar diversos asuntos.

(Continúa en la última página)

CRONICA SOCIAL

En encargado de negocios del Japón, señor Reugo Sawada y su señora, con motivo de su próxima partida a su país, ofrecerán una recepción mañana por la noche en el Plaza Hotel.

Han sido invitados: el ministro de Relaciones Exteriores, doctor Angel Gallardo y su señora Dalmira Cantilo, el ministro de Marina, almirante Manuel Domecq García y su esposa, Da. Sara Girado; los miembros del Cuerpo Diplomático, y un grupo de relaciones personales de los esposo Sawada.

* * *

Se ha formalizado el compromiso matrimonial de la señorita Hortensia de Oromí con el señor Gregorio Emilio Barreiro Guillot.

* * *

Pasado mañana se ausentará para Chile el encargado de Negocios de Chile, señor Adolfo Calderón Cousiño.

* * *

Ha sido muy bien recibida en nuestros círculos sociales la noticia del compromiso matrimonial de la señorita Raquel Vincent Gache con el señor Domingo de Tocatis, concertado recientemente.

* * *

La boda de la señorita Josefina Paz con el señor Fernando Solabanando será consagrada en el próximo mes de julio.

* * *

En el Jockey Club se efectuará la comida que un núcleo de amigos ofrece al doctor Roberto Estevez festejando su reciente graduación de médico.

* * *

Se anuncia el compromiso matrimonial de la señorita Nélida Langevin Huisi con el señor Joaquín Godoy Videla.

* * *

A pesar de su carácter interno alcanzó mucho lucimiento la reunión que ofreció ayer el encargado de Negocios del Brasil, señor Carlos de Rostaing Lisboa.

* * *

A bordo del "Cap Polonio", se embarcarán en Europa el 26 del corriente, de regreso a esta capital, entre otras, las siguientes personas:

Enrique Ruiz Guiñazú y familia, el general Carlos Fernández y familia, Juan Jacobo Spangenberg y familia, señora Ercilia Lynch de Casares, Justiniano Casares, Eduardo Belgrano, Carlos Dormal, Mario Sáenz, David Arias, Leopoldo Díaz, Gervasio Videla Dorna, Héctor Díaz Leguizamón, Aureliano Molina y familia, Nilo Fernández Blanco y su esposa, Luis Quirno y familia, Adela Arning de Ayerza y familia, Enrique Grondona y familia, Raúl Vela y familia, Guillermo Bosch Arana y familia.

* * *

El sentimiento de pesar que ha causado entre sus amistades el fallecimiento del señor Anacleto T. Piñero, se ha puesto de manifiesto en el acto del sepelio de sus restos, efectuado esta mañana en el cementerio del Norte.

* * *

Realizóse ayer en el local del Club Naútico de San Isidro la reunión que ofrecía la comisión directiva del mismo, en obsequio de las familias de sus socios.

La fiesta, que se realizó en un ambiente muy animado, congregó a numerosas familias, bailándose hasta las primeras horas de la noche.

* * *

Dió margen a una reunión social muy lucida la fiesta ofrecida ayer por la señora Irene Irigaray Curutchet de Sallent, en obsequio de un grupo de amigas de su hija Sole.

* * *

La señorita Haydée Viñas García Fernández ofrecerá esta tarde un te a un grupo de relaciones, festejando su reciente compromiso con el señor Jorge Molina.

* * *

Dió margen a una agradable reunión social el te ofrecido ayer por la señora Sara Trápani y Lara de Cabello a un núcleo de amistades, con motivo de su próximo viaje a Puerto Belgrano, donde fijará su residencia con su esposo, el alférez de navío Edelmiro Cabello.

* * *

En el templo de Nuestra Señora de las Victorias, será consagrado el 8 del próximo mes el enlace de la señorita María Susana Nocetti con el señor Carlos Roche Peuser.

* * *

El señor José T. Tessone y señora, Emilia Walls, harán oficiar mañana, en el templo de Nuestra Señora del Carmen, una misa en acción de gracias festejando sus bodas de plata matrimoniales.

Por la tarde, recibirán el saludo de sus numerosas relaciones.

* * *

El torneo de tennis que se realizó en la residencia del señor Enrique Mackinnon Algorta y señora María Celia Dessein, en San Isidro, terminó ayer con los resultados siguientes:

El primer premio correspondió a las señoritas María Celia Mackinnon y Rosario Figueroa Bunge. El segundo premio fué ganado por las señoritas Cora de Escalada y Julia Elena Jiménez Zapiola.

En cuanto al tercer premio, lo obtuvieron las señoritas María Obarrío y Marta Mackinnon, y el premio Consolación correspondió a las señoritas Ana María Casares y Marta Escalada.

Los señores José Estrada y José Balcarce ofrecieron anoche una comida a un núcleo de relaciones en el salón Elizabeth del Jockey Club.

Estuvieron los señores:

Héctor Quesada, Alejandro Madero, Joaquín S. de Anchorena, Miguel Angel Juárez Celman, Pedro Fernández Guerrico, Julio Victorica Roca, Carlos Costa, Emilio Meyer Arana, Marco Aurelio Avellaneda, Bernardo Estrada, Ignacio Correa (hijo), Pedro Olmedo, Jorge Robirosa, Isaac Elía, Carlos Peña, Guillermo Fernández Guerrico, Raúl Videla, Horacio Bustillo, Luis Olmedo, Germán Landívar, Grégorio González Guerrico, R. Cuenca Juárez, Luis María Ocampo, Martín Avellaneda, Urbano Iriondo, M. Cuenca Juárez, Alberto Hueyo, Simón de Iriondo, Joaquín Vedoya, Ezequiel Elía, Eudoro Damianovich.

* * *

Las amistades de las señoras Mercedes Unzué de Quintana y Mercedes Quintana de Santamarina, pasarán hoy a saludarlas con motivo de su próximo viaje a Europa.

* * *

Ocasionará una nota social de lucidas proporciones, el enlace de la señorita Lily Macdonald con el señor Jack Nelson, que será bendecido el 24 del corriente en la Basílica de Nuestra Señora de la Merced.

Actuarán de bridesmaids las señoritas Florencia y Mora Macdonald y como bestman el señor Luis Nelson.

Acompañará a los novios un cortejo formado por los niños Olivia y Edith Duggan, Cintha y Aline Nelson y Juan Nelson O'Farrell.

* * *

Después de soportar con cristiana resignación las alternativas de una larga enfermedad, ha dejado de existir la señorita María Miauro, provocando su desaparición sincero sentimiento de pesar en el círculo de sus relaciones.

La extinta era hermana de nuestro correligionario, el señor Pascual Miauro, hasta quien han llegado con tal motivo numerosas muestras de condolencia.

En el acto del sepelio de los restos de la señorita de Miauro, efectuado ayer en el cementerio del Oeste, púsose de relieve el afecto y cariño que en sus cortos años de vida supo conquistar la señorita Miauro, por sus ponderables condiciones morales y por la exquisita bondad de su espíritu.

* * *

De La Plata.

El enlace de la señorita Ana María Agell con el doctor Alfredo D' Onofrio Bottana será bendecido el 16 del corriente, motivando una interesante reunión social.

* * *

Motivó una reunión social de lucidas proporciones la fiesta naútica realizada ayer en Río Santiago.

Terminado el acto deportivo la concurrencia pasó a los salones del Arsenal donde se efectuó un baile que se mantuvo muy animado hasta pasadas las 20.

Entre las familias que asistieron recordamos a las de Guerrero, Rocainaro, Válido, Cebale, de la Fuente Pizano, Pérez, Rice, Revero, Schiffino, Capagli, Jauregui, Pereyra, Saravia, León, Isla, Lupo, Lessa, Perez, Daigas, Rocha, Bernardo, Bonetti, Alonso Martínez, Dr. B. A. Castrillón Romano, Benitez Serra, Florio Abella Durañona Ocampo, Sommarisa, López Alejandro, Urrutia, Svelago, Fernández, Machado, Martín, Cueco, Baglietti Jones, Sagastelme, Jalour Raldan, Castilla, Madrid, Lobos González, Seivente Lázaro, Suenzi, Peños Amor, Carassale Pons Ruiz Olivei Jacobo, Diego, Santamaría Bustos, Millani Oliva Calarí.

* * *

El 26 del corriente será consagrado el enlace de la señorita Blanca Mirás con el señor Arturo Hortal, siendo padrinos la señora Manuela Muniagorri de Hortal y el señor Marcial S. Mirás.

* * *

Se ha formalizado el compromiso matrimonial de la señorita Irene Cáceres con el señor Romano Larroca.

* * *

El señor Martín Etchart ha solicitado para su hijo Miguel la mano de la señorita Virginia Rodríguez Arias.

* * *

Se ha formalizado el compromiso matrimonial de la señorita Ercilia Merlo con el señor Alfonso Romanelli.

* * *

Se ha concertado el enlace de la señorita Mercedes Goyan con el señor Néstor Gil Quesada.

* * *

El 26 del corriente será bendecida la unión matrimonial de la señorita Zulema Haydée Peralta con el señor Alejandro L. Ríos.

* * *

La señora Keith Drysdale ofrecerá mañana un te a un núcleo de relaciones con motivo de su próxima partida para Europa.

* * *

Las numerosas vinculaciones de la señorita Elena Woodgate pasarán a saludarla mañana con motivo de su próximo enlace.

* * *

El 2 de junio próximo será consagrado en La Plata el enlace de la señorita Alejandrina Passo Rosa con el doctor Enrique Gil.

* * *

En la iglesia del Carmelo será bendecido el 26 del corriente el enlace de la señorita Enriqueta Grembier con el doctor Augusto C. Olivier.

Actuarán como padrinos en la ceremonia religiosa la señora Vicentina L. de Ollivier y el señor Francisco Ollivier.

En el acto civil, que se realizará el 24 del corriente, serán testigos el señor Jorge E. Ollivier, por parte de la novia, y el doctor Adolfo J. Arata, por parte del contrayente.

* * *

Han llegado:

De Juárez la señora Rosario Domínguez de Roldán y sus hijas Carmen y María Angélica y el señor Mariano Roldán.

—De lavarría, el señor Juan Carlos Quiroga.

—De Alegre, la señora Jovita Balmaceda de Rojas.

—De Monte la señora Carmen Alvear de Peña.

—De Rauch las señoritas Carmen Orma y Sofía Amaral.

—De Necochea el señor Dionisio Oribe.

—De Bialet Massé el señor Juan Alba Carreras.

—De Olivos el señor Daniel Almeyra y familia.

—De Bella Vista el señor Carlos M. Rivero Haedo, su esposa Isabel Pasma ny su hija Cora.

—De Moreno el señor Pedro Vidal Molina y familia.

—De Roque Pérez, el Sr. Manuel Bazterrica.

—De Jujuy el señor Ernesto Claros.

—De Balcarce el señor Rodolfo Castilla y familia, y la señora Mnuela Muro de Tagle.

—De Catamarca el señor Luis Alberto Echagüe.

* * *

Han partido:

Para Entre Ríos el señor Samuel Sáenz Valiente, su señora Ema Saubidet y la señorita Estela Saubidet.

—Para Adrogué el señor Norberto Fresco y familia.

—Para La Cautiva el señor Santiago Sabaté, su esposa María E. Trucco y la señorita Baldasarre.

—Para Córdoba la señora Fides Castro de Carman y la señorita Cole Castro.

—Para Tucumán el señor Juan Manuel Terán, su esposa María Antonia de la Vega y sus hijas María Antonia y Clara Lía.

—Para Dolores el señor Alberto C. Dillon.

—Para Paraná la señora Estela Palma de Raffo y sus hijas María Estela, María Ofeila y Maria Angélica.

—Para Castilla la señora Sara Lacroze de Martínez de Hoz.

—Para General La Madrid el doctor Enrique Loncán.

—Para Córdoba el señor José Vázquez Romaguera y su esposa Célica Calviño.

—Para Alvarez la señora Justina Rodríguez de Alvarez y su hija Julia.

—Para San Juan el señor Adolfo Stegmann.

—Para La Falda el señor Emilio Meincke y familia y las señoritas Elisa Imperiale y Tula E. Molina.

CHINATO GARDA
es el mejor

BANCOS

BANCO DE LA NACION ARGENTINA. — Fundado en el año 1891. — Casa central: Buenos Aires. Plaza de Mayo.

Capital . . . . . $ m|n. 152.426.586.12
Fondo de Reserva $ o|s. 25.313.149.02

215 sucursales en toda la República
15 Agencias en la Capital

Belgrano: Cabildo 1900, esq. Sucre; Boca del Riachuelo: Almirante Brown 1101 esq. Brandsen; Flores: Rivadavia 7000, esq. Pedernera; Mataderos: Tellier 2422; General Urquiza: Guanacache esq. Triunvirato. — No. 1: Montes de Oca 1699, esq. California 1101 — No. 2: Entre Ríos 1201 esq. San Juan 1820 — No. 3: Corrientes 3399, esq. a Gallo 401 — No. 4: Bernardo de Irigoyen 1000, esq. Carlos Calvo — No. 5: Rivadavia 2856 — No. 6: Santa Fe 2299, esq. Azcuénaga — No. 7: Caseros 2902 (Parque Patricios) — No. 8: Triunvirato 736 — No. 9: Santa Fe 4600 — No. 10: Independencia 3636 — No. 11. Aduana de la Capital — No. 12: Callao 35 — Oficina de Depósitos Judiciales: En el Palacio de Justicia. — Oficina de Cambio: Inmigración (Dársena Norte).

SUCURSALES SUBURBANAS: Avellaneda Lomas de Zamora, Morón, Olivos, San Fernando y Tigre

TASA DE INTERES
(Moneda legal solamente)

Abona:	Anual
Por depósitos en Cuenta Corriente	Sin interés
Por depósitos a Plazo Fijo con o sin libreta, a 6 meses	3 ½ %
Por depósitos a Plazo Fijo con o sin libreta, a otros plazos	Convencional
Por depósitos en Caja de Ahorros, después de 60 días, hasta $ 10.000	4 %
Cobra:	**Anual**
Por adelantos en cuentas Corrientes	7 %
Por descuentos de pagarés directos	6 ½ %
Por descuentos de pagarés con endoso y redescuentos	Convencional

El Banco de la Nación Argentina vende Letras de Cambios sobre todos los países del mundo.

Ley Orgánica del Banco de la Nación Argentina: Artículo 10. — La Nación responde directamente de los depósitos y operaciones que realice el Banco.

Buenos Aires, febrero 10, de 1924. — Los Gerentes.

BANCO EL HOGAR ARGENTINO — FUNDADO en septiembre de 1890.

Capital realizado . . . $ 49.834.580.—
Reservas . . . . . " 10.925.515.35

Acuerda préstamos hipotecarios y para construcciones. Vende propiedades con facilidades de pago. Recibe depósitos a plazo fijo y en Caja de Ahorros. — Casa matriz: Avenida de Mayo 886. Bs. Aires.— Sucursales: Rosario de Santa Fe, Córdoba, Bahía Blanca, La Plata. — Diciembre de 1923. — A. Mellán, Director-gerente.

BANCO DE LA PROVINCIA DE BUENOS AIRES

LA PLATA, Avda. Independencia, 726.— BUENOS AIRES, San Martín 137 y 152
Buenos Aires, San Martín 137 y 153
Con 68 Sucursales en la Provincia de Buenos Aires y 4 Agencias en la Capital Federal

Capital autorizado . . $ 125.000.000
Capital emitido . . " 75.000.000
Capital realizado . . " 62.000.000
Fondo de reserva . . " 14.278.614

Operaciones bancarias en general: GIROS Y CARTAS DE CREDITO SOBRE EL INTERIOR Y EXTERIOR

PRESTAMOS HIPOTECARIOS. — ADMINISTRACION DE PROPIEDADES

Corresponsales en todos los pueblos de la Provincia de Buenos Aires, en los principales puntos del interior de la República y en las más importantes plazas comerciales del Exterior.

Tasa de interés anual sobre depósitos:

ABONA	
En Cta. Cte. a oro sellado y moneda legal	sin intereses
En Caja de Ahorros: Hasta $ 10.000, después de 60 días	4 o|o
Por las sumas que excedan de $ 10.000, hasta pesos 20.000	3 o|o
A plazo fijo de 30 días	1 o|o
A plazo fijo de 50 "	2 o|o
A plazo fijo de 90 "	3 o|o
A plazo fijo de 180 "	3 1|2 o|o
Mayor plazo	convencional
COBRA	
Por adelantos en cuenta corriente	convencional
Descuentos, cauciones etc.	

Buenos Aires, 12 de febrero de 1924.
Virginio Maffei y F. Schindler, Gerentes.

BANCO DE ITALIA Y RIO DE LA PLATA

Fundado el 19 de agosto de 1872

Representaciones Oficiales Argentinas e Italianas

Sucursales

En Italia en la Capital Federal y en toda la República.

Casa Matriz: Bs. Aires
Bmé. Mitre 434-448

Banco Italo Sud-Americano

Bmé. Mitre 460-68

Capital autorizado	$ 10.000.000	
" subscripto	$ 8.250.000	
Caja de Ahorros a la vista (hasta $ 10.000)	4	%
Caja de Ahorros, cuenta trimestral	4	%
Caja de Ahorros, cuenta semestral	4 ½	%
Caja de Ahorros, cuenta anual	Convenc.	

Caja de Ahorros "Monedas Extranjeras" (plazo convencional: 2 ½ %. a la vista.

El Banco capitaliza los intereses trimestralmente.

Se ocupa de todas las operaciones bancarias.

JUAN BIGNONE. Gerente.

Sucursal No. 1: Entre Ríos 1099.
" " 2: Rivadavia 2541.
" " 3: Corrientes 3002.
" " 4: B. de Irigoyen 138.
" " 5: San Jerónimo e Ituzaingó (Córdoba).

Audiciones radiotelefónicas

PROGRAMA PARA HOY

Radio Cultura (Est. Palermo L O X)—

Frecuencia de onda, 800 kilociclosis.

A las 21: Quince minutos de enseñanza practica de radiotelegrafía a velocidades progresivas. Audición a cargo de los siguientes ejecutantes: señorita Carolina Freiga (piano), señores José Hugo Calvini (tenor), Pedro Napolitano (violín). Sexteto Radio Cultura. Durante esta transmisión el doctor Carlos Gallegos Moyano, presidente de las cajas, disertará brevemente sobre la ley de jubilaciones núm. 11.289.

1. Massenet. Aire de baile (Escenas pintorescas). Sexteto Radio Cultura.
2. Schubert. Impromptu núm. 2 (piano).
3. R. Korsakow. Tres melodías hebreas (Sexteto Radio Cultura).
4. Sarasate. Malagueñas (violín).
5. Giordano. Andrea Chenier (Improviso). tenor.
6. C. Cui. Oriental (Sexteto Radio Cultura).
7. Chopin. Nocturno op. 37 No. 1 (piano)
8. Boletín de la Cruz Roja Argentina.
9. Leoncavallo. Fantasía sobre motivos de Pagliacci (Sexteto Radio Cultura).
10. Chaminade. Serenata española (violín).
11. Ponchielli. Celo e mare (Gioconda), tenor.
12. Weber. Rondó brillante (piano).
13. Albéniz. Célebre serenata (Sexteto Radio Cultura).
14. Meyerbeer. O paradiso (tenor).
15. R. Korsakow. Canción hindú (violín).
16. Saint Saens. Esplendorosa vida.

Acompaña los números de canto la señorita L. Spena y los de violín el profesor E. Melgar. A las 22: Hora oficial.

RADIO SUD AMERICA (Estación L O Z).

Onda 375 m. 800 kilciclosis. Director artístico: Miguel R. Deledicque. — No transmite.

PROGRAMA PARA MAÑANA

Radio Cultura (Est. Palermo L O X)—

Frecuencia de onda 800 kilociclosis.

A las 12: Noticioso.

A las 12.15: Popular.

A las 13: Hora oficial, Boletín del Ministerio de Agricultura.

De las 13.30 a las 14.30, bailables a cargo de la jazz band "Rialto", compuesta por los señores A. Gutiérrez del Barrio (violín), R. Quintela (piano), J. González (clarinete), J. Playi (saxofón), A. Carbonell (bajo), F. Juli (trombón a varas) y E. Alvarez (batería, swane y serrucho).

1. A. G. del Barrio. Mi gitana (paso doble).
2. M. Pinkard. Stuttering (shimmy).
3. A. Fernández. Fuera del ring (tango).
4. Caine y Gold. Cairo Moon (shimmy).
5. M. Romero. No te atolondres (schottish).
6. L. G. del Barrio. Cariñito, (psao doble).
7. E. Iribarren. Sirenas (shimmy).
8. E. Alvarez. Cine Rialto (tango).
9. R. Stolz. Noches egipcianas (shimmy).
10. A. Mingrone. China ingrata (zamba).
11. A. G. del Barrio. Gitanerías (paso doble).
12. H. Fillmore. Miss Trombone (fox trot).
13. A. B. Fernández. ¡Siga la danza), (tango).
14. B. Gay. Fast Asleep in Poppiland (shimmy).
15. L. G. del Barrio. Nena (paso doble).

A las 21, quince minutos de enseñanza práctica de radiotelegrafía a velocidades progresivas.

Breve disertación del señor Luciano T. Nicolini, sobre el tema "Publicidad".

Audición a cargo de Bohr, Gomara y Cauvilla (piano, violín y xilophon).

1. García Zavaleta. Coon-Can (shimmy).
2. Bohr. Ratonera (tango).
3. Iribarne. Templo de Venus (fox trot).
4. Bose. Linger Awhile (fox trot), cantado por Bohr en inglés.
5. Enders. Madel vom Rheinm (melodía), cantada en alemán por Bohr.
6. Borel-Clers. On dit ca (fox trot), cantado por Bohr en rancés.
7. Quesada. Día de lluvia (fox trot), cantado por Bohr en castellano.
8. Noir. Ya ya fructa de conde (maxixe) cantada por Bohr en brasileño.
9. Riccardi. Piccolo navio (tango), cantado por Bohr en italino.
10. Avilés. Mal de amores (zamba), por Bohr.
11. Rietti. Snearing (fox trot).
12. Cauvilla. Mi rosal ha florecido (zamba).
13. Bohr. Cascabelito (tango-canción),
14. Cliff. Yo tartamudeo (cantado en castellano).
15. Canaro. Fakir (fox trot).
16. Brehuer, ¡Caray, estoy enamorado!... (fox trot), canatdo por Bohr.
17. Demare. Mr. Bohr (fox trot cantado por Bohr.
18. Bohr. Columba (blue).
19. Pataro. El mendigo (tango).
20. Bohr. No sé por qué... (zamba).
21. Demare - Bohr. Melodía de amor (fox trot).

A las 22: Hora aficial.

COMPAÑIAS DE NAVEGACIÓN
HAMBURGO-SUD AMERICANA HAMBURG-AMERIKA LINIE

A. M. DELFINO Y Cia. — RECONQUISTA 335

S. A. MARITIMA Y COMERCIAL

PROXIMAS SALIDAS DE BUENOS AIRES

VAPOR	SALIDA	ESCALAS
BAYERN	17 Abril	VIGO-CORUÑA-HAMBURGO
LA CORUÑA	24 Abril	VIGO-CORUÑA-HAMBURGO
CAP NORTE	1.o Mayo	LISBOA-VIGO-BILBAO
GALICIA	8 Mayo	VIGO Y CORUÑA
VIGO	15 Mayo	VIGO-CORUÑA-HAMBURGO
CAP POLONIO	22 Mayo	LISBOA-VIGO-BILBAO
WURTTEMBERG	29 Mayo	VIGO-CORUÑA-HAMBURGO

El CAP POLONIO, ANTONIO DELFINO y CAP NORTE, además de las escalas arriba indicadas, tocarán en Santos, Río de Janeiro, Boulogue y Hamburgo.

En todos los vapores: 3.a clase especial

TEATROS Y CINEMATOGRAFOS

La primera actriz del Cervantes

Primera figura femenina de la compañía que dirige don Ricardo Calvo es Amparo Martí, la gentil actriz que aparece en el grabado. Su actuación al lado del gran actor nombrado está siendo particularmente apreciada por el escogido público que concurre al Cervantes, a regalarse con las joyas del teatro español que están siendo exhumadas por esta compañía tan meritoria.

AMPARO MARTI

"En el seno de la muerte" se dió con buen éxito, en el Cervantes

Ayer, el Cervantes vióse notablemente concurrido a raíz de la representación de una obra del gran autor de 'El gran galeoto".

Claro está que a nuestros ojos la obra tendría algunos defectos, que en realidad no lo son, si se considera que ha sido escrita en una época ya muy lejana y en plena efervescencia romántica; la virtud del espectador está en trasladarse al momento social y político en que ha sido concebida y llevada a las tablas. Es por esto que "En el seno de la muerte", de Echegaray, perteneciendo a su primera serie de obras, es también uno de los mejores aciertos.

Es mérito a que la obra es ya muy conocida, hablemos de la interpretación. En primer término debe destacarse Ricardo Calvo, que hizo un Jaime, conde Argelez, digno de sus antecedentes de intérprete; dijo los versos con sigular brío, dando a todos ellos el matiz necesario, pero donde su labor rayó a gran altura fué en el tercer acto. Todo su ser identificóse con el personaje, y los versos, hermosa vestidura, de tan sombría tragedia, adquirieron contornos precisos. Entonces fueron los aplausos. Calvo recibió el premio merecido a su intensa labor.

Al lado del citado actor, destacáronse, en primer término, Amparo Martí, que fué la eficaz actriz de siempre, buena discípula de Calvo, está destinada a ocupar un prominente lugar en el teatro en verso de España. En el segundo acto, estuvo mejor que en los otros dos.

Sara Esteban hizo con propiedad su papel de viuda desconsolada.

Compartieron también los laureles de la jornada Emilio Portes, Salom y García.

"La divisa", en el Odeón

Camila Quiroga ha encontrado, con la "reprise" de "La divisa punzó", una obra en la que puede lucir todas sus cualidades interpretativas y presentar, con la propiedad que le es característica, una determinada época de nuestra historia.

La obra del doctor Groussac atrae un público numeroso y por lo visto, con las ciento y pico de representaciones del año pasado, no ha dado todo lo que puede dar, de modo que en esta su "reprise" ha entrado con la fuerza de un estreno, y cabe esperar que merced a la buena interpretación y a los méritos de la obra, su duración en el cartel sea bastante larga y dé tiempo a los buenos elementos de Camila Quiroga para ensayar con la meticulosidad debida, la nueva obra de Moock, titulada "Comedia de amor", en cuya intensidad dramática se confía mucho.

"Máscaras"

Así se titula una obra que hace pocos días aceptó Angelina Pagano, para estrenar en el transcurso de la presente temporada, y debida a la pluma de María Laura Segré.

La empresa confía mucho en la nueva producción de esta autora, ya que tiene méritos para ello

Entretanto, el cartel seguirá defendiéndose con "Rosa roja", la bonita producción de Villalba, que a juzgar por el público que atrae, permanecerá aún durante mucho tiempo en las carteleras del Marconi.

Sigue el buen éxito

En el Victoria, la bella comedia lírica del maestro Vives "Doña Francisquita" se anota con la de esta noche su 25 representación ininterrumpidas y como en cada una de ellas la amplia sala del nombrado teatro ha desbordado de concurrencia entusiasta, puede entonces colegirse el triunfo que está logrando tan merecidamente la bella obra del autor de "Maruxa".

Desprendimiento

Aunque parezca el encabezamiento a un suelto sobre algún desastre de índole geológica, no es más que el que debe llevar uno en el que se diga que las empresas del Nacional y de la Comedia, entendiendo que debe celebrarse en alguna forma práctica el éxito rotundo que alcanza una obra, han dispuesto, cada una a su modo, contribuir a que dicha celebración resulte lo más memorable. De la forma en que lo hará Carcavallo ya lo decimos en suelto aparte. En cuanto a Rey y Cía., ha resuelto que mañana, en ocasión de cumplir sus cien representaciones seguidas la bonita fantasía "Las vírgenes eternas", se distribuirán entre el público que asista a la función, 10 libras esterlinas.

En el Mayo

Por el momento, las cosas marchan bien en los dominios de Sanjuán-Anglada. La pieza que recientemente se estrenó da lo suyo y permite que se ensaye con todo cuidado la última pieza de Arniches, titulada "La dichosa honradez" y en cuya dosis cómica se confía mucho.

Días pasados se reprisó "La casa de salud", la comedia en tres actos de Joaquín Dicenta (hijo) y Antonio Paso (hijo), que, como se recordará, fué una de las obras que el año pasado mejores entradas dió al precitado elenco.

Además, en la sección sencilla se hace, junto con "El hablador", de Armesto, otra comedia de este autor, titulada "Los extremos se tocan": de este modo se atraerá un público numeroso a esta sección, generalmente descuidada.

ESPECTACULOS PUBLICOS

TEATROS

COLON — Temporada oficial 1924.— Maestros directores: G. Marinuzzi, E. W. Korngold, E. Cooper, V. Bellezza, A. Toni y G. Santini Figurando en el elenco Gilda Dalla Rizza, Nina Koshetz, María Zamboni, Estefanía Dandolo, Gabriela Besanzoni, Eugenia Jabovich, Luisa Bertana, Ana Gramegna, Miguel Fleta, Julio Crimi, Luis Mingnetti, Segismundo Zalevsky, José Segura Tallien, Víctor Damiani, Julio Cirino, Kapiton Zaprojetz, Paul Payan, Miguel Fiore, Gino Devecchi, Atilio Muzio y otros elementos de valía.

Queda abierto el abono a 30 funciones nocturnas y a 10 matinées de domingos y días festivos.

Inauguración de la temporada, el 17 de mayo. Segundo espectáculo: Gran compañía de bailes rusos Pavley-Oukrainsky.

ODEON — Compañía argentina Camila Quiroga. — Hoy, a las 21: La divisa punzó.

COLISEO — Compañía italiana de gran guignol, Renato Salnetti. — Debuto el 29 de abril.

CERVANTES — Compañía oficial del Teatro Español de Madrid. Teatro clásico, romántico y contemporáneo, comedias de magia. — Hoy, a las 21.30: En el seno de la muerte.

MARCONI — Compañía argentina de dramas y comedias Angelina Pagano.— Hoy, a las 21.30: Rosa roja.

SMART — Corrientes 1283. — Compañía argentina Blanca Podestá. — Hoy, a las 21.15: Un aviso original, El alma desnuda.

OPERA — Corrientes 860. — Compañía italiana de operetas de Clara Weiss. — Hoy, a las 21, "Eva".

NUEVO — Corrientes 1530. — Compañía argentina de comedias Roberto Cassaux. — Hoy, a las 21.15: Donde el diablo perdió el poncho, Airiños da miña terra.

ARGENTINO — Compañía cómica argentina Florencio Parravicini.—Hoy, a las 21.15: Por un tubo y... ni deuda que no se pague.

VICTORIA — Compañía española de zarzuela. Dirección: Amadeo Vives. — Hoy, a las 18: La canción del olvido; a las 21.15: Doña Francisquita.

AVENIDA — Gran compañía dramática española Enrique Borrás. — Hoy, a las 21.30: La loca de la casa.

NACIONAL — Corrientes 960.—Compañía de sainetes, comedias y dramas [illegible] — Hoy, a las 18 y a las 22.15: La cruz de palo; a las 21 y a las 23.15: El botonazo.

APOLO — Compañía nacional de comedias y sainetes Leopoldo Simari. — Hoy, a las 18.20, a las 21 y a las 23.15: El triunfo del noy Pepet. A las 22.15: Antonio mío...

SARMIENTO — Compañía de sainetes y comedias César Ratti. — Hoy, a las 18.15, a las 21 y a las 23: Un autor en busca de seis personajes. A las 22: Eso lo arreglo yo...

BUENOS AIRES — Compañía de comedias, sainetes y revistas Muiño Alippi. — Hoy, a las 18.15: París que llega. A las 21 y a las 23.15: La familia de don Giacumín; a las 22.15, estreno: El tigre de los llanos.

MAIPO — Esmeralda 443.—Compañía Dealessi Morganti. — Hoy, a las 18, 21 y 23.15: ¡Aprovechen la bolada! A las 22.15: ¡No arrebaten que hay pa todos!

LICEO — Rivadavia esq. Paraná. — Compañía argentina Luis Arata. — Hoy, a las 21.15: El santo milagroso, Nolatri zeneixi semmo cosci... (Nosotros los genoveses somos así).

COMEDIA — Compañía española de revistas, comedias y zarzuelas. — Hoy, a las 18 y a las 22: Las vírgenes eternas. A las 21: La gran vía. A las 23: A qué teatro vamos o Comedias y comediantes.

MAYO — Compañía cómica española Julio Sanjuan. — Hoy, a las 18: La casa de salud. A las 21.15: Un hablador, Los extremos se tocan; a las 22.15: Su desconsolada esposa.

IDEAL — Paraná 426. — Compañía nacional de revistas, comedias y sainetes Felipe Panigazzi. Próximamente debut.

TEATRO DE VERANO — Compañía italiana Nunziata. — Hoy, a las 18.10: Una agenzia di matrimoni. A las 21.10: L'amante del bersaglieri, Il castello dei fantasmi y números de varietés.

CIRCOS Y VARIEDADES

SARRASANI — El circo más grande del mundo. Al lado de la estación Palermo (F.C.P.), Avda. Bullrich y Santa Fe. — 16 números sensacionales en cada representación. Espectáculo especial par familias y niños. Todos los días, a las 21 en punto. Matinées, martes, jueves y sábados. — Hoy, nuevos debuts.

CASINO — Maipú 330. — Gran music-hall. — Hoy, a las 18: sección vermouth para familias, con cinematógrafo y variedades. — A las 21: gran espectáculo con nuevas atracciones y la troupe Matray Ballet, gran programa de divertissement.

FLORIDA — Galería Güemes. — Hoy éxito de la jazz-band. Stretton Gordon, Philips and Ethel Ascot, hermanas Delpont y Lydia Creoli.

PARQUE JAPONES — L. N. Alem y Callao. — Temporada de invierno: función los sábados de noche, domingos y feriados. Teatro Romano y otras atracciones.

VICEINE
LO MEJOR PARA EL DOLOR DE CABEZA
DOS VECES MAS ACTIVA QUE LA ASPIRINA NO AFECTA EL ESTOMAGO NI EL CORAZON
EN TODAS LAS FARMACIAS

Una plausible iniciativa de Carcavallo

Carcavallo, el conocido empresario del Nacional, ha sido siempre el autor de múltiples iniciativas tendientes ya a mejorar la producción o a favorecer al público; esta vez pondrá en práctica otra de sus ideas, que si ya alguna que otra vez se llevó a cabo en sus propios dominios, no siguió imperando con fuerza de costumbre. Nos referimos a un premio a otorgarse a los autores cuyas piezas alcancen al centenario y a renovarse, cada cien representaciones. Este premio consistirá en ofrecer a los autores el 50 o|o del producto de las entradas de la función en que dicho acontecimiento se celebra.

Esta medida se pondrá en práctica mañana en ocasión de alcanzar la pieza de Darthes y Damel las primeras cien representaciones con el aplauso del público y de la crítica.

Esta, si se quiere, nueva iniciativa de Carca, es un estímulo para los autores, que tratarán de más en más mejorar su producción.

De modo pues, que la función del martes será en honor de los autores de "El botonazo", con la consiguiente bonificación monetaria.

"El tigre de los llanos" se estrena hoy

La compañía Muiño-Alippi, dará a conocer en la segunda sección de esta noche un romance histórico en un acto y tres cuadros de Juan A. Caruso, titulado "El tigre de los llanos", siendo esta la primera vez que el referido autor incursiona por el teatro histórico.

La empresa confía en esta última producción del autor de "La garconniere" y pondrá la obra con los derroches que requiera y el siguiente reparto de personajes:

Facundo Quiroga, Garza; Martín Argañaraz, Muiño; Manuel Coronado, Climent; capitán Alvarado, Otegui; sargento Araya, Pastor; capitán Bárcena, Coiro; soldado Gordillo, Cumo; un vecino, Alippi; sargento, Sánchez; Padre Colina, Fanelli; Miranda, Otegui; Severa Villafañe, Poli; Atanasia, Cornaro; centinela, Bertolino; montonero 1o., Totón; íd. 2o., Pastor; íd. 3o., Bertolino; un cantor, tegui; china 1a., Alvarez; íd. 2a., Padrón; íd. 3a., Rolón; íd. 4a., Bozán; íd. 5a., Fanelli; hermana 1a., Rolón; íd. 2a., Fanelli.

Hoy se estrena en la Comedia

Los elementos de la Comedia, darán a conocer hoy una revista en dos actos original de Joaquín Dicenta y Antonio Paso, musicada por Feixá y Millan titulada "¿A qué teatro vamos?" o "Comedias y comediantes".

Como se recordará, esta revista fué estrenada con gran éxito en Madrid y fué muy bien recibida por la crítica, por la fina sátira que de ella fluía y por la habilidad de los autores al hacer una revista con elementos de sainete, comedia, tragedia drama, juguete cómico, etc.

"¿A qué teatro vamos? o Comedias y comediantes" subirá a escena en tercera sección con el reparto que sigue:

Tomasa señorita Sevilla; Remigio, señor Romero; el espectador, Quintanilla; Esa, señora Granados; Lohengrin, señor Amoedo; Telamando, Cortés; Heraldo, Vicente; Fé, señorita Antúnez; Esperanza, Agueda; Caridad, Fernández; el padre Plácido, señor Quintanilla; El Monaguillo, Vicente; La chica del novio, señorita Granados; una gaucha, Ramos; otra, Pura; La payadora, Granados; El gringo, señor Amoedo; El borracho, Cortés; El chico de la novia, Antúnez; El viejo, Izquierdo; El del rapativo, señorita Gámezz La condesa Marta, Agueda; El conde D. Pero, señor Quintanilla; Mesié Gan, Cortés; Manrique, Amoedo; Mendo Izquierdo; Monete, Antúnez; Maese Paredes, Romero; Aurora, señorita Ramos; El príncipe Vladimiro, señor Cortés; El dueño del establecimiento, Izquierdo; El acomodador, Antúnez; Un correo, Rubio; segundas tiples y coro de señoritas; El jefe, señor Romero; Thilin thilin, Rubio; Clara, señorita Feijóo; Un sordo, señor Ramón; Amigo del sordo, Pérez, Zoila, señorita Navarro; Andrea, Wilson; Serafín, señor Amoedo; Anacleto, Fous; Lucio Julio, Prieto; Un mozo, Ramos.

Se ensaya "La casa secreta"

Según lo adelantáramos hace unos días la compañía Blanca Podestá, que en forma tan favorable desarrolla su actuación en el Smart, cuenta en exclusiva, con la versión española de la obra de Niccodemi, "La casa secreta", la que ya ha sido puesta en ensayo en ese teatro, y que constituirá el primer estreno allí, cuando "El alma desnuda", que está aún en pleno auge, haya cumplido con su misión.

Audiciones selectas de la Filarmónica

La prestigiosa Asociación Filarmónica Argentina, que dirige el maestro León Fontova, acaba de hacer circular entre sus asociados el programa de audiciones vespertinas para la temporada musical a iniciarse dentro de poco.

La audición inaugural, — como todas las demás, — se efectuará en el salón La Argentina. Los sábados son los días elegidos por la Asociación para realizarlos. El 19 del corriente, tendrá lugar la primera y sucesivamente se irán dando las demás en las fechas que se indican: 10 y 31 de mayo; 14 y 28 de junio; 12 y 26 de julio; 16 y 30 de agosto; 13 y 27 de septiembre; y 11 y 25 de octubre. Oportunamente se anunciarán las fechas en que tendrán lugar las audiciones extraordinarias y las populares gratuitas.

El tan bien conceptuado Cuarteto Buenos Aires, tendrá a su cargo la ejecución de las obras que integren los programas, contándose, además, con un cuadro escogido de voces. Forman, pues, el cuadro de ejecutantes los siguientes artistas: León Fontova (violín), Carlos Felica (violín), Abel San Martín (viola), Florencio Gianneo (violoncello), Eduarda Parravicini (arpa), Ricardo Hicker (barítono), María Luisa Anido (guitarra), doctor Sigfrid Prager (el piano), Constantino Gaito (piano), Gualtiero Cordo (piano), Cristina Sala Molina (medio soprano), Fabiola Tornassi de Schilker (soprano), José Firpo (tenor).

En el programa de la reunión inaugural del sábado próximo, figuran obras de Mozart, Dovanyl, Borodin y Arensky.

Estrenos madrileños

DON JUAN NO EXISTE

¿Existe Don Juan? He aquí la pregunta que se dirige el aristocráta solterón, acostumbrado a las buenas formas, en torno al cual gira la acción rudimentaria de este ensayo ligero de costumbres más o menos ligeras, que su autora la señora Condesa de San Luis, ha sometido, con escaso éxito, a la aprobación del público de la Princesa.

Este Don Juan, aunque lo piensa mucho, no puede, con el filósofo, decir: "Pienso, luego existo" La conclusión que la autora saca no puede ser más pesimista para los Don Juanes en general, si es que podemos medirlos a todos por el raero del que nos da a conocer. No hay, viene a decir, Don Juan posible con mujer decidida a que no lo haya: amará a su marido, en la minoría de los casos, desde luego — toda comedia de costumbres, aunque se reduzca a un ensayo, ha de partir de estas uposición, — o tendrá razones de alcurnia, temperamento pacífico, amor maternal, etc., etc., que la guíen por la senda del bien.

La mujer a quién este pequeño Don Juan anhela captar, peca, o mejor dicho, no peca, por el lado de amor materno. Si no tuviera 2 hijos nos atreveríamos a poner las manos en el fuego, por lo que pueda ocurrir después de terminadas las conversaciones de este "ensayo ligero"; tan ligero que, en él, vuela el tiempo sin sentir; empieza por la mañana y termina a las seis de la tarde, hora en que la muchacha aristócrata viene al ensayo de la función benéfica, la tonadillera a llevarse a Don Juan al teatro, y la doncellita de servicio a ver qué le ocurre. Para consolarse del fracaso con la burguesita honrada sólo le queda el Don Juan inexistente "l'embarras du choix".

Al terminar el acto, en la imposibilidad de formar juicio acerca de lo que hemos visto representar — y, por cierto, muy bien — a las señoritas Tapia, Guerrero, Hermosa y Larrabeiti, y a los señores Díaz de Mendoza (Fernando y Mariano), nos decidimos a interpelar a varias personas de reconocida competencia, capaces de iluminarnos un poco.

En el pasillo de butacas va delante de nosotros, hacia la salida, un hombre que puede dar mejor que nadie su autorizada opinión. Pasa ya de maduro y tiene fama de haber sido también un poco Don Juan en sus juventudes.

—¿Que le parece a usted esto?

—¡Hombre!, ¿que ha de parecerme? Una cosita sin pretensiones...

—Sin embargo, la opinión de una mujer acerca de Don Juan....

—Una mujer no tiene opinión acerca de Don Juan sino cuando está en escena con él. Esto es un Don Juan desde la barrera.

Ya tenemos una respuesta casi categoría. Otra nos la dará tal vez aquella dama que espera en un lado del vestíbulo a que le avisen el coche. Fué muy hermosa y aún conserva restos de su antiguo esplendor. Su fama no es de mujer tímida.

—¿Que opina usted de esto, vizcondesa? ¿Existe o no existe Don Juan?

—Don Juan no existe..., ¡ay de mí!...

J. D. C.

"La piscina de Budha"

Aunque en la Comedia las cosas marchan viento en popa, no por eso dejan de cuidar el porvenir, si las obras en cartel rinden óptimas entradas, se ensaya otra revista por dos causas fundamentales: para no perder la sana costumbre del trabajo y para que los rigores del invierno no los tomen desprevenidos.

Es así que, estrenándose hoy una revista que en Madrid fué todo un gran éxito, y festejándose mañana las cien representaciones de la fantasía titulada "Las vírgenes eternas", se tiene en ensayo otra producción revisteril, cuyo título nos sirve de epígrafe y que en realidad da una absoluta sensación de desnudez en sus intérpretes...

Entretanto, "Las vírgenes eternas", "La gran vía" y "Comedia y comediantes", que se estrena hoy, defenderán el cartel.

Borrás

El vigoroso intérprete catalán Enrique Borrás, actualmente aplaudido por nuestro público y que el miércoles próximo estrenará el último gran éxito de Fernández Ardavín, "El bandido de la sierra". En el grabado aparece en la interpretación del rol protagónico de esta producción

Hoy se "reprisa" "Eva"

En la Opera, teatro en el que con tan buena fortuna está desarrollando su actuación la compañía italiana de operetas de Clara Weiss, se llevará a escena hoy, la bonita opereta de Lehar "Eva", que siempre ha encontrado entre nuestro público aficionado al agradable género, la más favorable acogida.

"Eva" subirá a escena repartida en sus principales personajes en la forma que adelantamos ayer.

En el Sarmiento

Aunque la pieza pirandelliana de Traversa "Un autor en busca de seis personajes" está rindiendo excelentes frutos, Ratti y damás gente del teatro que se ha nombrado al principio, la empresa ha resuelto ofrecer mañana la "reprise" de "Te quiero, te adoro", la agradable comedia de R. Gache, a la que ya en otras oportunidades ha rendido su aplauso nuestro público.

Mañana, en el Apolo

"El guarda No. 13", pieza en 3 cuadros original de César Bourel será estrenada mañana martes por la compañía Simari en el Apolo. Coincidirá este estreno con el que en el transcurso del mismo se efectuará del nuevo tango de Scatasso "Muchachita loca" que lleva letra del actor F. Bastardi.

En el Apolo se tiene mucha fe en la obra de Bourel.

Warner Oland, Norman Kerry y Mabel Forrest en "La del traje de raso" producción de "Grand Asher" que se estrena hoy en los salones centrales.

Cinematografía

La vida en el Vaticano bajo el Papa Pío XI

Este es el título con que la Cooperativa Biográfica, presentará la próxima semana, un film de verdadero mérito histórico; donde por primera vez S. Santidad ha sido tomado en desempeño de grandes actos oficiales.

Se trata de una documentación instructiva, autorizada con la presencia y palabra del Sumo Pontífice.

Cien mil almas en peregrinación a la cuna del Cristianismo: "El Coliseo" donde centenares de mártires afianzaron con su sangre el nacimiento del cristianismo.

Altas autoridades de la iglesia de todas partes del mundo, desfilan ante el objetivo lo mismo que toda la grandeza del Vaticano.

El Congreso Eucarístico, el más grande de los acontecimeintos católicos de actualidad, visto en toda su grandiosidad.

"Amor y petróleo" por Agapito

En su programa Gold la New York Film Exchange dará a conocer hoy en los principales cines del centro una notable película cómica de largo metraje, titulada "Amor y petróleo".

Se trata de un verdadero "capo lavoro" del famoso Larry Semon, el extraordinario bufo conocido bajo el popular apodo de Agapito, que se ha hecho célebre en el mundo entero como maestro en el difícil arte de hacer reir.

En "Amor y petróleo", Agapito, secundado por su "troupe", acertadamente reforzada con nuevos elementos, presenta tales trucos, tan increíbles combinaciones, tan desopilantes astracanedas, que los cinco actos transcurren para el espectador en un instante y en una carcajada continua.

Será pues, "Amor y petróleo" un nuevo éxito más que habrá que agregar al ya nutrido haber de Larry Semón, astro preferido de la antigua Vitagraph.

Los últimos estrenos neoyorquinos

"LA CIUDAD ETERNA"

Intérpretes principales:

Barbara La Marr, Bert Lytell, Lionel Barrymore y Richard Bennett

El romántico drama de Hall Caine encarnado en la pantalla, encajado en su marco original—Roma.

Roma, con toda su belleza, el Coliseo, los Baños Romanos, el Palacio Imperial, la Vía Apia, el histórico Forum, los lugares sagrados, nunca hasta ahora llevados a la pantalla, los Lanceros Italianos, los Fascisti, el Primer Ministro Benito Mussolini el Rey y su corte; romance, esplendor, amor. Todo esto y mucho más en un emocionante drama de grandes corazones y grandes sacrificios.

Recuerde esto — fueron menester 27.000 personas, trabajando durante 29 años, para montar las escenas de este fotodrama, y un año para fotografiarlo y terminarlo antes de llevarlo a la pantalla.

Con un autor como Hall Caine, y con un elenco como éste, era de esperarse el resultado: George Fitzmaurice produjo la película más grande que se ha conocido.

"REJUVENECIMIENTO

Intérpretes principales

Corinne Griffith y Conway Tearle

La historia del rejuvenecimiento de una mujer que, hallándose al umbral del ocaso de la vida, recobra su juventud por medio de un maravilloso descubrimiento científico y, regresando a su hogar después de treinta años de ausencia, halla a su ex-amante bajo el peso de sesenta años de vida, mientras ella ha recobrado su belleza, juventud y bríos, y a juzgar por su apariencia, es una joven de veinticinco abriles con la sabidura de una mujer de cincuenta, — combinación que rinde a todos los hombres a sus pies. He aquí una obra atrevida, intensa, magistral; una obra que hace saltar los corazones ante sus revelaciones portentosas.

En "Rejuvenecimiento" (Black Oxen) Franck Lloyd ha pulsado la última cuerda en producción cinematográfica y presenta la más rara historia de amor que se haya contado.

"EL HOMBRE OLVIDA"

Reparto

Daniel Slade, Robert T. Haimes; Su esposa, Jane Grey; Katherine Strickland, Ann Luther; Su padre, Frazer Coulter; Robert Hayes, Leslie Austen.

Argumento de Alice Bradley. Dirección de Harry Millarde.

Argumento

En pocas palabras: Daniel Slade y su mujer viven modestamente. El trabajando como un bárbaro en las minas y ella fregando suelos y platos en casa. Pero llega el dinero a su domicilio en cantidades fabulosas y lo echa todo a perder. Daniel Slade se presenta candidato a gobernador de la provincia y, haciendo comparaciones entre su consorte, tan caserita, tan a la pata la llana y tan fuera de lugar en los salones y Katherine Stricklond, que es guapísima y que nació aparentemente para vivir entre alfombras, tapices y señores vestidos de frac, el buen Slade decide divorciarse. Por fortuna, cuando más indignado está el espectador contra semejante proceder, Slade se "desdivorcia", con la apetitosa connivencia de unas tortas con miel.

"Hollywood", film extraordinario de "Paramount"

Dentro de poco nos será dado a conocer por intermedio de la casa Max Glucksmann, una notable y extraordinaria película editada por la "Fomous Players-Lasky Corporation" cuyo argumento tiene por único objeto pintar ante la cámara la realidad de lo que son los "studios", las orgías, las miserias y demás motivos relacionados con el difícil arte de expansionar a los espectadores de todo el mundo.

Hollywood es la ciudad donde funcionan todos los más grandes y famosos talleres cinematográficos. Es Cinelandia, la Meca del cinematógrafo, a la cual aspiran llegar, para su consagración definitiva, todos los artistas del mundo, y también, todos los jóvenes con alma o ensueños de artistas.

Y el film "Hollywood" es eso; la historia de una niña que llega a él, plena de ambiciones y ávida de gloria. Todas las grandes estrellas y astros del país del film, toman parte en él; el más real y una verdadera maravilla del arte mudo.

George Walsh salió para Roma

George Walsh, el popular actor de la Goldwyn, quien fué elegido para interpretar el papel principal en la estupenda producción "Ben Hur" que esta compañía filmará en Italia, ha dejado los estudios de Culver City para ir a Nueva York. Fué acompañado por Aubrey Scotto, compaginador de películas, de los estudios Goldwyn quien editará "Ben Hur". El señor Walsh y el señor Scotto se embarcaron para Roma inmediatamente, donde llegarán en estos días, que es la fecha en que la filmación de "Ben Hur" debe empezar.

"Ranilandia" es una original película Fox

Una producción original que hará las delicias del público infantil. Su argumetno es el de la conocida fábula "Las ranas pidiendo al rey". En pueblo de Ranilandia, pueblo de batracios que vive en el fondo de una laguna, está descontento de su gobierno y clama a Júpiter para que le envíe un gobernante a su gusto. Los clamores llegan hasta el dios olímpico y este envía a las ranas una efigie de palo. Las ranas reciben al gobernante con grandes honores; pero cuando se aperciben de su insensibilidad nuevamente se sublevan y claman a Júpiter por un gobernante que haga sentir su acción.

Malhumorado el dios con tantas peticiones, les envía una cigueña por gobernante, la que reduce el ejercicio de sus funciones gubernativas a engullirse a sus súbditos, de tal modo que en Ranilandia se produce tal pánico que las ranas no encuentran modo de salvarse de la calamidad que Júpiter les enviara en castigo de su fastidioso descontento.

Esta cinta, como al principio decimos, es muy original y constituye un exponente de dirección artística inteligente y de perfección técnica.

Las mujeres de Lord Bricour

Basada en una leyenda que dice: Pasa una maldición sobre el hombre que por su traición impulsa a su esposa hacia el suicidio, alcanzando esa maldición a todas aquellas mujedes que después lleguen a amarlo", se ha hecho este film que anuncia la "Austro American Film". El protagonista Lord Bricour, afecto a la vida de aventuras ha hecho que su esposa lo abandonara, suponiéndose que se ha suicidado.

Como si el vaticinio de la leyenda fuera cierto, dos mujeres relacionadas con Lord Bricour, se suicidan, sumiendo a este en una desesperación que ha de llevarlo también a la muerte. Pero antes invoca el nombre de su esposa, a la que, pese a su carácter mujeriego, amó siempre.... y se descubre la farsa. Todos los suicidios habían sido una farsa para curar a Lord Bricour de su espíritu aventurero, lo que se logra, pues este declara renunciar a la vida noctámbula para dedicarse a la felicidad de los suyos.

Notitas de interés

Ethel Shannon se casó recientemente, como es de uso corriente en los Estados Unidos, con Robert J. Cary, y solo dos meses después confesó el hecho. El casamiento tuvo lugar en Santa Ana.

Hedda Lind (alias Edith Allen), fué lanzada por Rex Ingram en "Scaramouche". Ahora, dado su trabajo, se va volviendo conocida y su cooperación es pedida para otros films. Hará un papel importante en uno de Witman Bennet. Edith es hija de padre sueco y madre americana.

La pdóxima de Carlitos que es la primera para los 'Artistas Unidos" presenta la vida en los viejos días de la busca de oro en Alaska. Lo secundará el otrora célebre y hoy olvidado 'Ambrosio" y en cuanto a "ella" se guarda el secreto. Edna Purviance afirmó, que aún después de su éxito en 'Una mujer de Paris" no se sentiría incomodada de volver a las comedias, más Carlitos paraece que no acepto ese verdadero sacrificio, mayormente ahora que ella está incluida en el caso de Mabel Normand...

Maurice Tourneur sufrió últimamente una operación al apéndice, en el hospital del Buen Samaitano, de Los Angeles.

"For sale" dirigido por George Archainbaul, será el nuevo film del "Firts National" con Corinne Griffith en el papel principal. Para este trabajo Corinne volvió de las islas Sandwich, donde había ido a gozar de su luna de miel con Walter Morosco, su nuevo marido.

V. V.

"LA EPOCA"

CINEMATOGRAFOS

GRAND SPLENDID THEATRE — Santa Fe 1860. — Hoy, a las 16.30: Sección cómica; a las 17.10 y 22: Seres leales; a las 18.10 y 23: María la estrella del cine y actuación de la compañía de bailes de María Olenewa; a las 21, la del traje de raso. Hoy, tarde y noche el cinematógrafo en el Vaticano.

[illegible] THEATRE — Corrientes 757.— Hoy, a las 15.15 y 22: Así son ellas; a las 16.15: La del traje de raso; a las 17.15 y 21: Los misterios de París; a las 18.15 y 23: Los primeros actos de S. S. el papa Pío XI y estreno: María, la estrella del cine.

CRYSTAL PALACE — Corrientes 1550. Hoy: La loba, Los tiempos cambian; La herencia disipada, El rayo.

[illegible] — [illegible] 425. — Hoy, a las 15.50 y 20.50: Nido de avispas; a las 16.40 y 21.40: secciones cómicas; a las 17.20 y 23.20: La que no se debe amar; a las 18.20 y 22.25: Entereza de carácter.

EMPIRE THEATRE — Corrientes y Maipú. — Hoy, a las 18.30 y a las 23: Perlas de dolor y nuevos bailes y canciones de Isabelita Ruiz; a las 17.30: Borrascoso amanecer; a las 16.30 y 22.20: ¡A media noche!. A las 21.30: Amanecer borrascoso. En la sección de las 22.20, actúa la princesa rusa.

SAN MARTIN — Esmeralda 265 — Hoy, a las 16.20 y 21. Las bellezas de la naturaleza y Esperanza; a las 17.30 y 22: El niño desea [illegible], a las 18.30 y 22.20: El cristiano.

SELECT — Suipacha 472. — Hoy: Las [illegible], Las brillantes luces de Broadway, La del traje de raso.

SELECT LAVALLE — Lavalle 921. — Hoy, estrenos: Entereza de carácter; Esposas frívolas, La que no se debe amar; Divertida sección cómica.

[illegible] — Cabildo 2165. Hoy, a las 16 y a las 20.15: Veranito de San Juan, a las 17.30 y 23.20: Dos veces mártir, a las 18.30 y 22.20: El valor de la belleza.

[illegible] PALACE — Lavalle 836 — Hoy: De tal palo, tal astilla: El hombre inconquistable, Nido de avispas.

[illegible] — [illegible] 460 — [illegible] Casa de huéspedes (cómica); Nido de avispas, Noticiario Univ[illegible] y La absoluta grandiosa película.

[illegible] — Rivadavia 1335. Hoy, a las 16.20 y 21: Séptimo sheriff; a las 17.20 y 22: Nanook, el esquimal; a las 18.20 y 22: El niño descalzo.

[illegible] — [illegible] 3130.— Gran éxito de Vivian Bacot, Marcela Walls y Morales. — Por la tarde: El submarino, Alias Aladino. A la pesca de un hombre. Noche, función a beneficio del centro Los Petit Pou[illegible].

[illegible] — Libertad 976. — Hoy, estreno: El amor en las tinieblas; Del [illegible] a las llamas.

SELECT BUEN ORDEN — Bernardo de Irigoyen 1521. — Hoy, tarde y noche, estrenos, El milagro de la fe; La moza retozona; La herencia disipada; Mas pícaro que bonito.

CINE CATALUÑA. — Corrientes 2046-52. Hoy, Oro de Broadway; El ala rota.

[illegible] — [illegible] 3211 — Hoy: Divorcio, Sech el taciturno; Escultora de Tebas.

THE AMERICAN PALACE — Córdoba y Callao. — Hoy, a las 18.30 y 23.10: El consultorio de Madame Renée.

[illegible] — [illegible] 771.—Hoy: La senda del divorcio; Hipócritas sociales; Entre Jorge y Jugato.

MIGNON PALACE — Juramento 2433.— Hoy, estreno: La verdad. De noche: La tragedia del amor.

CINE BOLIVAR — Bolívar 1032.—Hoy: Variado y selecto programa.

ESLAVA — Suipacha 686. — U. T. Libertad 0889. — Espectáculos altamente morales y especiales para familias.

CINE COLON DE FLORES — Varela 193. —Diariamente estrenos. Variado y selecto programa cinematográfico.

CINE MODERNO — Hoy, tarde y noche: Variado programa, todos los días estrenos.

TALLER DE GRABADOS
SELLOS DE GOMA
— DE —
ALEJ. N. BARÉS
U.T.3725 AV.
BUENOS AIRES
686 - Bmé. MITRE - 686

CARRERAS DE CABALLOS

Hipódromo Argentino

La reunión de ayer

BREVES COMENTARIOS

Favorecida por una tarde primaveral y con el atractivo de un programa interesante resultó muy lucida la reunión realizada ayer.

El clásico Santiago Luro ha correspondido a Tanner el favorito de LA EPOCA quien demostrando poseer ligerezas extraordinarias ha dado bien establecida su enorme superioridad sobre sus rivales.

En las pruebas ordinarias inscribieron sus nombres como ganadores: Sharp Eyes que dominó a sus adversarios en un cánter; Dunseval ganó la de potrancas también fácil, haciendo lo propio Punch que se impuso en la siguientes por tres cuerpos; Espiga respondiendo al gran favoritismo que se le dispensó reconoció la distancia de una hebra; Que Peine! produjo una brillante performance al imponerse en el premio Grak; Hablilla que está produciendo grandes carreras ganó con facilidad el handicap de la milla, y Rey de Roma agregó a su haber otra espléndida victoria.

Primera carrera: Sharp Eyes. — A excepción de Cebadilla, todos los anotados cumplieron su inscripción en la prueba inicial resultando para Sharp Eyes una carrera facilísima pues tomando la punta a los pocos metros de la largada fué aumentando gradualmente la distancia hasta trasponer el disco con cuatro cuerpos de ventaja a su favor.

La Garra se desempeñó bastante bien al ocupar el segundo puesto, siendo tercera Saeta que no realiza mayores progresos y cuarta Beaune que vale muy poco.

En esta carrera hacía su debut Crin una hija de Amsterdam de la que circularon los mejores informes razón por la que resultó favorita pero su figuración fué nula.

Noruega y Quinola, corrieron sin éxito.

Segunda carrera: Dunseval. — Una vez más Encrucijada ha tenido que postergar su victoria demostrando escasas condiciones para la lucha a punto que siempre encuentra una capaz de dominarla.

Dunseval, fué la encargada de derrotarla esta vez y por cierto que la hija de Val d'Or dominó con gran facilidad ando el consiguiente disgusto a la cátedra.

Persiana, que había realizado algunos progresos hubo de conformarse con el tercer puesto delante de Costa Rica y de Alameta está última corrió un trecho en la punta.

Tercera carrera: Punch. — A último momento resultó el favorito en la carrera de potrillos no ganadores Punch que contaba dos puestos segundos consecutivos, y el hijo de Le Temps respondiendo a esas preferenciales se impuso con verdadera facilidad.

El representante del stud 14 de Setiembre ha de ser seguramente un buen ganador en las campaña por las pistas.

El Ebro, mejorando su primera carrea ocupó el segundo puesto siendo tercero Hereje que ni ha respondido a las esperanzas de su caballeriza y cuarto Bendigo con quien su entraineur se ha llevado un nuevo chasco.

Fueron no placé El Sucesor, Fangal, Chaqueño que debutó con bastantes bolcitos y Parrulo.

Cuarta carrera: Espiga. — Habiendo conseguido finalmente colocarse en excelente estado de preparación, Espiga empieza a demostrar los pronósticos optimistas que se hicieran cuando se presentó en público por primera vez.

La hija de Saint Wolf y Espátula con excelentes antecedentes de familia y las calidades que ha demostrado tiene por delante un brillante porvenir y no hay duda que en lo sucesivo será la más seria rival de su media hermana Sierra Leona.

La defensora del stud Huergo J. P. tomó la punta ni bien se levantaron las cintas para imponerse en un cánter y en el recomendable tiempo de 1'37" 2|5.

Charlatana, produciendo una brillante carrera ocupó el segundo puesto siendo tercera Chimero, que anduvo bastante bien y cuarta Fandofla.

Fueron o placé: Marquise que por lo visto ganará el día que haya barro, Mummie, Charmingüina la del famoso bombo y Gavacha.

Quinta carrera: Tanner — La expectativa que había por presenciar el encuentro de los mejores representantes de la generación se explica y no hay duda que a pesar de haber sido una carrera deslucida su resultado fué recibido con satisfacción.

Tanner respondiendo al gran favoritismo que se le dispensó y al pronóstico de LA EPOCA obtuvo una magnífica victoria poniendo de relieve calidades solo admisibles en los campeones de nota.

Nos imaginamos a esta hora distintas opiniones hechas en crónicas preguntando seguramente o haciendo interrogantes sobre el futuro de este hijo de Craganour, pero siguiendo nuestra práctica y no habituados a las vacilaciones ya con mayor convencimientos que en la víspera cuando lo hacíamos nuestro favorito nos inclinamos a señalar al representante del stud La Guardia como un formidable caballo hasta la milla y también en cualquier distancia si no aparece algún producto desconocido hasta hoy.

Basamos nuestras apreciaciones no solamente en la forma en que se ha impuesto el propio hermano de Timba ni en el tiempo empleado de 1' 10" 2|5 los 1200 metros, sino que lo que más nos ha llamado la atención es que no habiendo sido sometido a ningún ejercicio sobre la distancia que iba a recorrer haya finalizado con tantos bríos.

Por otra parte no vamos a decir que sus vencidos de ayer no posean méritos para justificar la importancia de su triunfo porque no será posible decir hoy que Capablanca y Engreída sin productos inferiores.

El hijo de The Panter que ocupó el segundo puesto ha caído vencido con todos los honores y tendrá oportunidad ausente el ganador de ayer de comprobar lo que decimos.

La carrera de Engreída ha sido peor de lo que suponíamos, y Colosa queda aún en una plana más modesta.

Sexta carrera: Que Peine! — Por distintas razones resultó favorito de la cátedra este hijo de Larrea quien en su anterior presentación fué vencido en un gran tiempo, y ayer volviendo por sus prestigios adquiridos por la forma sugerente con que se conduce en privado consiguió Qué Peine! una laboriosa pero espléndida victoria.

Polvorín que tenía ejercicios también muy buenos entró segundo, mientras que Sandokán que era otro dato que circulaba con insistencia salvaba los honorse del placé.

Más atrás finalizaban, Nandipá que entró cuarto, Bariloche que corrió pésimamente, Gorra Colorada que sufrió un contratiempo que le impidió desempeñarse mejor, Pérfido y Sforza.

Séptima carrera: Hablilla. — Favorecida por lo liviana que iba en el handicap, esta hija de Vadarkblar ha vuelto a imponerse esta vez en compañía de animales superiores demostrando evidentes progresos.

Tamarisco que viene corriendo con una regularidad admirable ocupó el segundo puesto siendo tercera Pitusa y cuarta Mery Star que todo lo que hizo fué hacer el tren de la carrera.

Octava carrera: Rey de Roma. — La carrera del desquite ha dado oportunidad para poder justificar los elogiosos conceptos que se hicieron de Rey de Roma ya que el hijo de Saint Wolf se medía ayer con otra clase de contrarios.

DUNSEVAL, ganadora de la prueba de potrancas

PUNCH, ganador de la prueba de potrillos

A Rey de Roma corriendo en la punta le fué más fácil ayer desarrollar sus medios pues es evidente que cuando le toca pasar de atrás se llega a correr.

El pupilo del entraineur Baltasar Roncales no ha dicho aún la última palabra pues no sería nada de extrañar que aún diera pruebas mayores de lo que és.

Tapial dispensándole tres kilos al gran favorito logró hacerlo emplear a fondo produciendo así una performance que lo señala como un próximo ganador.

Decamps también se desempeñó en forma honorable entrando cuarto y último Préstamo que nada tiene que hacer en esta compañía.

Lo que hemos visto ayer

A Sharp Eyes, imponerse en un cánter y demostrar haber realizado muy buenos progresos.

—A La Garre, desempeñarse muy bien.

—A Saeta, correr discretamente.

—A la debutante Crin, jugada a último momento con gran misterio.

—A Dunseval, repetir la hazaña de su compañero Vedette, ganando con gran facilidad.

—A Encrucijada, perdiendo sus prestigios.

—A Punch, perfilarse un hijo de Le Temps, muy productivo.

—A El Ebro, mejorar su anterior carrera.

—A Hereje, no ser tan fiero como lo pintaban.

—A Bendigo, no responder a sus buenos aprontes.

—A Espiga, quedar clasificada como una yegua de calidad.

—A Charlatana, desempeñarse admirablemente.

—A Marquise, correr una vez más sin éxito.

—A Charmingüina, reaparecer después de mucho tiempo para hacerle hacer un papelón a su propietario.

—A Tanner, imponerse a estilo crack.

—A los propietarios del stud La Guardia muy felicitados por la forma en que se impuso el hijo de Craganour.

—A Capablanca, caer derrotado con todos los honores.

—A Que Peine!, ganar en un formidable tiempo.

—A Polvorín, haber realizado muy buenos progresos.

—A Sandokán, producir una carrera bastante regular.

—A Hablilla, corriendo cada día más.

—A Tamarisco, repetir siempre sus carreras.

—A Rey de Roma, demostrar en cada carrera, que corre más.

—A Tapial, correr admirablemente.

Sharp Eyes se impuso al galope en la prueba inicial del programa

Esta hija de Botafogo, que en sus escasas presentaciones en público no se había desempeñado de acuerdo con las esperanzas de su caballeriza, pudo en la prueba inicial de ayer obtener su primera victoria.

La representante del stud Haras Chapadmalal, que a los 100 metros de largada la carrera, se destacó en la delantera, no abandonó esa colocación hasta una vez cruzada la meta victoriosa en un tiempo muy recomendable, 1'50" 3|5 para los 1.800 metros.

La Garra produjo una discreta performance

El entraineur R. A. Carabajal había preparado especialmente a esta hija de Verdun, para la prueba inicial de ayer, pero sus cálculos le fracasaron, ante la superioridad que demostró la ganadora.

La Garra, que finalizó segunda, corrió discretamente, pero no hay duda que para que abandone la categoría de perdedora en Palermo tendrá que adelantar mucho.

Dunseval obtuvo su primera victoria con gran facilidad

Presentada en público en óptimas condiciones de preparación y contando con sobresalientes ejercicios, a la par de Vedette, pudo en la segunda carrera de ayer obtener su primera victoria esta hija de Val d'Or.

La representante del stud Carapachay, que se adjudicó el triunfo en un "canter" y en gran tiempo, ha dejado la impresión de que en su paso por las pistas obtendrá más de un triunfo.

TANNER, ganador del clásico "Santiago Luro"

Encrucijada es una potranca muy floja

Ha producido otra performance mediocre en la segunda carrera de ayer esta hija de Lord Basil, que ya lleva producidos a la cátedra varios metejones.

En efecto, a pesar que largó con cierta desventaja, no pudo alcanzar en ningún momento a la puntera, ni acercársele siquiera, lo que demuestra que es sumamente floja.

Una hermosa victoria conquistó Punch en el premio Pronóstico

El hijo de Le Temps, que en sus dos únicas presentaciones en público había ocupado el segundo puesto, fué de la partida ayer en la prueba de potrillos perdedores, donde cotizado favorito, respondió ampliamente al haberse adjudicado el triunfo.

Punch es un velocísimo potrillo, que parece regular y que por lo tanto obtendrá más de un triunfo en su paso por las pistas.

El Ebro no tardará en obtener su primera victoria

Este representante del stud Amistad, que finalizó segundo en la tercerá carrera de ayer, ha dejado la impresión de que no tardará en obtener su primera victoria.

El hijo de Oquendo es sumamente veloz y además cada día que pasa viene realizando notorios adelantos.

Espiga respondió al enorme favoritismo que se le dispensó

La hija de Saint Wolf, que al reaparecer se había impuesto con gran facilidad, ha vuelto a producir en la cuarta carrera de ayer otra performance de primer orden.

Espiga, que triunfó fácilmente, derrotando a sus adversarias por varios cuerpos, pasa por un momento excepcional y no es difícil vaticinar de que hará una seguidilla.

En el clásico Ignacio Correas, donde figura inscripta, nos informan de su caballeriza que no será de la partida.

Charlatana ha realizado buenos progresos

No hay duda que esta hija de Vadarkblar corre mucho más que antes, pues en cada nueva presentación sus carreras son mejores.

Ayer, Charlatana disputó la cuarta carrera y aunque no ganó produjo una performance de primer orden al haber finalizado segunda de Espiga en un tiempo muy recomendable.

La representante del stud Argentino es candidata a desquitar a sus partidarios en breve.

¿Qué le pasó a Bariloche?

Ha producido una performance tan contradictoria con las últimas carreras que había disputado este hijo de Dusty Miller, que los aficionados quedaron muy extrañados al verlo finalizar anteúltimo, ayer, en el premio Grak.

Bariloche, que como se recordará había derrotado con gran facilidad a Hablantín, Chelforó, etc., el 16 de marzo pasado, era, puede decirse uno de los más serios rivales que llevaba el favorito, ¡Qué Peine! y un probable ganador, según muchos, que sabían lo mucho que andaba en privado.

Tanner se reveló ayer como un producto excepcional; se adjudicó el clásico Santiago Luro en el formidable tiempo de 1'10" 1|5

El representante del stud La Guardia, que en vista de la fácil victoria que había obtenido al debutar, fué ungido gran favorito en el clásico Santiago Luro, respondió ampliamente a esa preferencia al haberse adjudicado el triunfo.

Tanner, que dominó como quiso a sus adversarios, es el mejor producto de cuantos han corrido en lo que va de esta temporada y estaríamos por afirmar que es el crack de su generación, si no fuese porque nos tratarían de muy audaces, pero el tiempo que es el mejor maestro, nos dará la razón.

El hijo de Craganour marcó el notable tiempo de 1'10" 1|5 en cubrir los 1.200 metros; dos quintos más que lo que marcó Moloch, que detenta el "record" en esa distancia.

En el clásico La Madrid, donde reaparecerá, obtendrá un nuevo y fácil triunfo, pues sus adversarios serán más o menos los mismos que los que llevó ayer.

nes de preparación reapareció ayer en la sexta carrera.

Polvorín, que produjo una preformance de primer orden, dejó la impresión de que si hubiera sido mejor dirigido el triunfo le habría correspondido.

El próximo sábado, el hijo de Craganour tiene un compromiso muy favorable.

Hablilla continúa su serie de triunfos

La hija de Vadarkblar que en su última presentación había aportado una brillante victoria a su caballeriza, repartiendo un sport por demás suculento, volvió ayer a repetir la hazaña, al haberse adjudicado el triunfo.

Hablilla que repartió otra vez un sport que no está en relación con lo mucho que anda corriendo y con la gran chance que tenía en esta prueba, está en condiciones de seguir la serie en su próxima presentación.

Rey de Roma obtuvo una nueva y brillante victoria

Uno de los caballos de handicaps que andan corriendo más en Palermo es, sin duda, este hijo de Saint Wolf, que ya va con la de ayer, tres victorias que obtiene en esa clase de pruebas.

Rey de Roma, que llevó noventa y un mil y pico de boletos a ganador, recorrió los 2.500 metros en un "canter", marcando el buen tiempo de 2'36" y derrotando a un buen caballo, como lo es Tapial.

Tapial no tardará en desquitar a sus partidarios

El hijo de Verdún, que había sido beneficiado con un breve reposo, reapareció ayer en el handicap de fondo, donde se desempeñó admirablemente, al haber finalizado segundo de Rey de Roma en un tiempo por demás recomendable.

Tapial, que está en plena forma, reaparecerá el sábado en el premio Black Beauty, y si repite su hermosa performance de ayer, creemos que podrá desquitar a sus partidarios.

A Condena se le apronta en 1000 m.

Es excelente el estado de esta hija de Saint Wolf.

Hoy, con J. Lagomarsino, cubrió 1000 metros en 1'.

Handicaps

Para la reunión del domingo 20 de abril se ha hecho la siguiente asignación de peso:

Premio Hijo Mío, 1600 metros.— Solitaria 59, Teladí 56, Lottery 56, Pacú 54, Copiapó 54, Pitusa 54, Maturrango 51, Barbijo 50, Nivel 50, Lanzafuego 45, El Regente 44, Doña Chela 44, Meneguina 42.

Premio Tiépolo, 3000 metros.— Pashá 60, Rey de Roma 57, Tapial 57, Doria 54, Miseltoe 52, Nombre 49, ¡Sufra! 49, Sensitivo 47, Condenador 41.

La estadística al día

Jockeys

R. Pelletier	15	carreras
J. Garrido	14	„
E. Ruiz	12	„
F. Arcuri	9	„
M. Acosta	8	„
R. V. Laatuti	8	„
I. Leguisamo	8	„
J. Vecino	7	„
J. Canal	5	„
E. Orquna	5	„
J. Riero	5	„

Cuidadores

Naciano Moreno	13	carreras
B. Roncales	9	„
F. Lemos	7	„
T. Miguez	7	„
D. Cardoso	6	„
R. E. Rodríguez	6	„
N. Berazategui	5	„
V. Pérez	5	„
I. Trescazes	5	„
P. Baquero	4	„
J. E. Mayer	4	„

Caballos

Cartucho	4	carreras	$ 30.900
Rey de Roma	3	„	„ 29.200
Sierra Leona	3	„	„ 21.100
Copiapó	3	„	„ 19.700
Brincador	3	„	„ 18.000
Tamarisco	3	„	„ 17.800
Sensitivo	3	„	„ 16.350
Capablanca	2	„	„ 16.000
Solito	3	„	„ 15.000
Pibe	2	„	„ 14.500
Plutarco	2	„	„ 14.500
Engreída	2	„	„ 14.500
Tanner	2	„	„ 14.500

Padrillos

Saint Wolf	$ 119.200

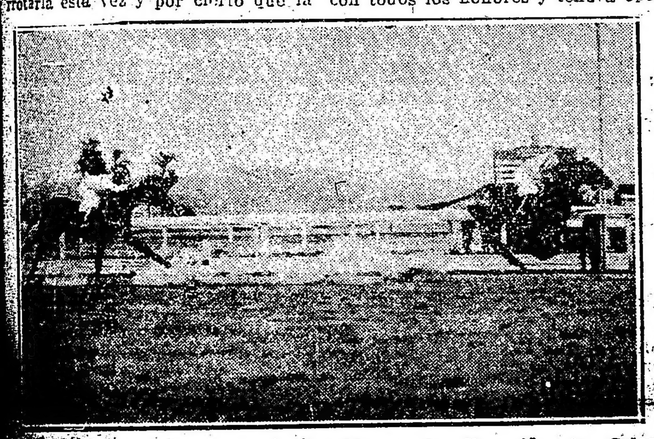

Quinta carrera: 1o. Tanner, 2o. Capablanca, 3o. Engreída, 4o. Colosa

Octava carrera: 1o. Rey de Roma, 2o. Tapial, 3o. Decamps, 4o. Préstamo

Sexta carrera: 1o. ¡Qué Peine!, 2o. Polvorín, 3o. Sandokan, 4o. Nandipá

¡Sufra! se le dió corrida en 3000 metros a la par de Dinazarda

Parece que viene recuperando su forma este hijo de Let Fly.

Sufra!, con la monta de I. Leguisamo, cubrió 3000 metros en 3'14". No es mal apronte. En los últimos 2000 metros se le apareó Dinazarda, quien recorrió esa distancia en 2'9".

Hijo Mío hoy produjo un apronte recomendable

Parece cosa resuelta que este hijo de Saint Wolf efectúe su rentree próximamente.

Hijo Mío, dirigido por J. Canal, trabajó esta mañana en 1600 metros, empleando 1'38" 1|2 y marcando 37" 3|5 los primeros 600 metros; 49", los 800; 56" en 900 y 1'31" 4|5 los 1500 metros.

El estado del pupilo del entraineur Telmo Míguez es de primer orden.

Noria pasó 1000 metros en 1'2" 1|2

No recupera su forma esta hija de Saint Wolf.

Hoy, con su peón, cubrió 1000 metros en 1'2" 1|5.

Marea, que ayer no corrió, hoy fué ejercitada en 2000 m.

De aspecto está relativamente bien esta hija de Botafogo.

Marea, dirigida por F. Arcuri, cubrió hoy 2000 metros en 2'7".

No es un apronte, por cierto recomendable.

Séptima carrera: 1o. Hablilla, 2o. Tamarisco, 3o. Pitusa, 4o. Merry Star

Capablanca es un excelente producto

A pesar de que este hijo de The Panter cayó derrotado fácilmente por el crack Tanner, por eso no hay que dejar de reconocer que es un producto de primera fila, que hará triunfar los colores que defiende en más de una oportunidad.

Capablanca, que ha evidenciado ayer poseer ciertas aptitudes para ir a la distancia, pues en los tramos finales corría mucho, en los clásicos en que no intervenga Tanner, resultará muy difícil el derrotarlo.

¡Qué Peine! tuvo que emplearse a fondo para derrotar a Polvorín

El hijo de Larrea, que al disputar su última carrera se había desempeñado bastante bien, reapareció ayer en el premio Grack, donde llevó las preferencias de la cátedra.

¡Qué Peine! que fué corrido en la delantera, se adjudicó el triunfo en un "canter" marcando el buen tiempo de 1'36" 4|5, pero teniéndose que emplear seriamente para contrarrestar el avance de Polvorín, que llegó a escasa distancia de él.

Polvorín, mejor dirigido hubiera ganado

El pupilo del entraineur Naciano Moreno, que en sus últimas presentaciones no se había desempeñado de acuerdo con la performance que había producido al obtener su primera victoria, en óptimas condiciones de preparación reapareció ayer en la sexta carrera.

Polvorín, que produjo una preformance de primer orden, dejó la impresión de que si hubiera sido mejor dirigido el triunfo le habría correspondido.

El próximo sábado, el hijo de Craganour tiene un compromiso muy favorable.

Pedigrees de los productos ganadores

DUNSEVAL

Val d'Or
- Flying Fox
  - Orme
  - Vampire
- Wandora
  - Bruce
  - Windfall

Dunure
- Melton
  - Masert Kildare
  - Violet Melrose
- Dunorer
  - Donovan
  - Beatrice

PUNCH

Le Temps
- Old Man
  - Orbit
  - Moissonneuse
- La Tempete
  - Rock Sand
  - Ischia

Ironita
- Fisherman
  - Orange
  - Selva Negra
- Ciruela
  - Livarot
  - Guayaba

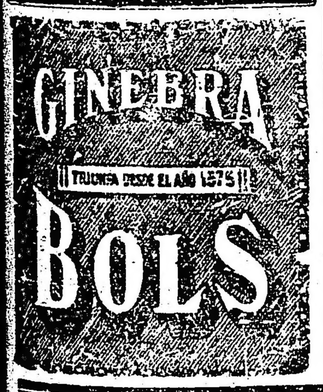

¿QUIERE Vd. COMER BIEN? Visite una sola vez el "Gran Restaurant Corrientes" Corrientes 1443 Saloncitos Reservados — 1447 —

La casa no tiene Anexo

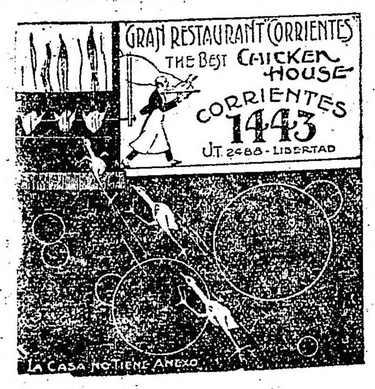

La casa más Antigua en POLLOS ALLO SPIEDO — Salón más Ventilado de Buenos Aires

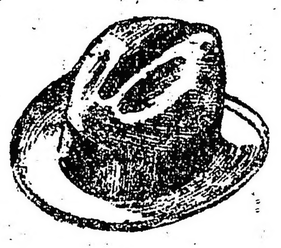

SOMBREROS de gran moda, negros, gris y marrón. No pierden la forma ni el color. Enviamos al interior libre de gastos. Pedidos y giros postales al fabricante.

JULIO C. ROSSI
CORRIENTES 2164
Buenos Aires

7.50

PEBECO
PASTA DENTIFRICA

de JUAN JOSE FRUGONI
Lucha en el Parlamento
(Edición de 10 cuadernos)
EN ESTA SEMANA APARECERA EL PRIMER CUADERNO
PRECIO: 0.20
Pedidos a esta Administración. Para franquec 0.05

Mundo Comercial

BOLSA DE COMERCIO

Primera rueda

Cédula H. Argentina, 8172, abril 15: 8.500 a 100.30.
Id 2a. serie, abril 15: 6.500 a 98.50.
Id 3a. serie, abril 15: 7.000 a 95.90.
Id 5a. serie, abril 15: 1.000 a 97.10.
Id 6a. serie, abril 15: 48.000 a 96.90.
Id 7a. serie, al contado: 1.000 a 95.40.
Id abril 15: 2.000 a 95.20.
Id 8a. serie, abril 15. 35.000 a 95.40.
Id 9a. serie, abril 15: 2.500 a 95.80.
Id 10a. serie, abril 15: 28.000 a 95.80.
Id 11a. serie, abril 15: 40.000 a 97.60.
Id 12a. serie, abril 15: 15.500 a 97.30.
Id 13a. serie, al contado: 10.000 a 95.
Id abril 15: 42.000 a 95.
Id 14a. serie, abril 15: 1.000 a 95.
Id 15a. serie, abril 15: 12.000 a 96.90.
Id 17a. serie, abril 15: 20.300 a 95.20.
Id 18a. serie, abril 15: 39.000 a 95.20.
Id 19a. serie, al contado: 16.000 a 95.20.
Id abril 15: 45.500 a 95.10.
Id 20a. serie, abril 15: 166.500 a 95.10.
Crédito A. Interno 1922, al contado: 20.000 a 95.80.
Id 1923, abril 15: 4.000 a 95.50.
Id abril 16: 50.000 a 95.40.
Id 1919, abril 15: 4.500 a 87.50.
Id 1905, abril 15: 8.000 a 87.70.
Deuda Municipal 6 1|2, abril 15: 18.000 a 97.70.
Emp. 1911, abril 15: 1.700 a 7760.
Bonos (sem.) 7091, 1a. serie, al contado: 4.300 a 84.80.
Emp. conversión, abril 15: 50.000 a 32.50.
Meridiano V, fin de mes: 10.000 a 66.
Id mayo 31: 10.500 a 66.10.
Deuda Buenos Aires, 6 o|o, abril 15: 15.900 a 84.70.
Bonos Hip. Provincia (serie A), abril 15: 3.000 a 93.50.
Bonos Hogar Arg., al contado: 55 a 46.40.
Banco Galicia, abril 16: 10 a 73.50.
Banco Español, abril 15: 700 a 21.
Id fin de mes: 600 a 20.50.
Banco Italia, abril 15: 70 a 102.
Q. Fusionados, abril 15: 200 a 44.
Ibero-Platense, abril 15: 150 a 85.
Mercado de Frutos, abril 15: 50 a 97.
Arg. Edificación, abril 15: 252 a 50.
Tierras del Sud, abril 15: 100 a 60.

MERCADO DE CAMBIOS

(Precios oficiales)

Primera rueda

	$ oro	$ m|n.
Libras	41 17|32	13.1335
Francos	12.37	0.1837
Belgas	14.55	0.1562
Suizos	4.26	0.5335
Florines	2.01	1.1307
Liras	16.85	0.1349
Pesetas	5.56	0.4088
Dólares	133.40	3.0318
Reis	33.500	0.3449
Montevideo	3 o|o	2.3628

COMPRA VENTA DE VALORES

Salicitados:
Cédulas Hipotecarias Argentinas (viejas sorteadas); Salinas Hnos.
Ofrecidos:
A. Demicheli y Cía. Ltda.

MERCADO DE CEREALES A TERMINO

Primera rueda

Trigo, entrega en mayo, 1.400 toneladas a 10.76, en dársena.
Entrega en junio, 200 toneladas a 10.85, en dársena.
Entrega en julio, 200 toneladas a 10.95, en dársena.
Maíz, entrega en mayo, 40 toneladas a 8.02, en dársena.
Lino, entrega en abril, 100 toneladas a 18.95; en dársena.
Entrega en mayo, 100 toneladas a 19.08; 300 a 19.10; 100 a 19.12; 200 a 19.15; 200 a 19.16, en dársena.
Entrega en junio, 10 0toneladas a 19.25; 100 a 19.31, en dársena.
Entrega en julio, 300 toneladas a 19.40; 20 0a 19.42; 100 a 19.44, en dársena.
Entrega en agosto, 20 toneladas a 19.50; 20 a 19.52; 10 a 19.54, en dársena.

MERCADO DE CEREALES A TERMINO DE ROSARIO

Primera rueda

Trigo, entrega en abril, 200 toneladas a 10.60; 20 a 10.62.
Entrega en mayo, 100 toneladas a 10.65; 1.30 a 10.67; 100 a 10.68.
Entrega en junio, 100 toneladas a 10.75.
Entrega en julio, 400 toneladas a 10.85; 100 a 10.86.

MERCADO CENTRAL DE FRUTOS

Ventas de hoy

Lana, cruza gruesa: 40 mil kilos a $ 18.50; 65 mil a 18; 21 mil a 17; 2000 a 16.
Segunda esquila, cruza fina y mediana: 2000 kilos a $ 21.20; 6000 a 20.50; 2000 a 18.20; 3000 a 17; 3000 a 16.
Cruza gruesa: 10.000 kilos a pesos 15.80; 4000 a 15.50; 3000 a 15; 2000 a 14.50; 2000 a 14; 1000 a 13; 2000 a 12.
Cruza fina Chubut: 3000 kilos a pesos 21.
Gruesa suelta del Neuquén: 4000 kilos a $ 15.20.
Pieles lanares, lanudo consumo: 300 kilos a $ 1.65; 200 a 1.60; 2 mil a 1.55; 1000 a 1.50.
Descho: 300 kilos a $ 1.45; 200 a 1.40; 2000 a 1.35; 1500 a 1.30.
Del Chubut: 2000 kilos a $ 1.70.
Corto y pelado consumo: 300 kilos a $ 1.45; 2000 a 1.40; 1500 a 1.35; 1000 a 1.33; 1500 a 1.30; 1000 a 1.25; 1500 a 1.24; 1000 a 1.20; 500 a 1.15; 300 a 1.10.
Borregos: 200 kilos a $ 1.15; 200 a 1.10.
Cueros vacunos: 250 cueros a pesos 13; 150 a 12.80; 250 a 12.70; 200 a 12.60; 300 a 12.50; 200 a 12.30; 150 a 12.20; 150 a 12; 200 a 11.50; 150 a 11.
De Córdoba: 77 cueros a $ 13.30.
Salados: 50 cueros a $ 0.67; 60 a 0.64; 50 a 0.62.
Becerros y nonatos: 400 cueros a 11; 350 a 10.50; 300 a 10.
Potros: 50 cueros a $ 7; 80 a 6.80; 120 a 6.50; 100 a 6.

Cerdas: 300 kilos a $ 22; 200 a 21.50; 400 a 21; 400 a 20.50; 300 a 20; 500 a 19.50; 300 a 19; 300 a 18.50; 500 a 18.
Especial: 300 kilos a $ 23.50.
Corderitos: 20 docenas a $ 7; 50 a 6.50.
Nutria: 30 kilos a $ 18; 25 a 15; 10 docenas a 75.
Liebres: 200 cueros a $ 0.30; 500 a 0.15.
Sebo derretido: 2 c. a $ 3.80; 17 latas a 4.15.
Lana entrada, 69.498 kilos.
Salida, 77.395 kilos.
Entrada total, 40.092.877 kilos.
Existencia, 3.081.710 kilos.

MERCADO DE CEREALES

VENTAS DE HOY

Avena. — 490 en Once a 7.70, a Lugchangs; 413 en id a 7.60, a J. Lalor; 213 en id, 7.50 a J. Kantor; 585 en Sola, 7.10 a J. Lalor; 282 en Once, 7.30 a C. Hacendados; 242 en id, 7.00 a Goldi; 510 id, 7.00 a C. García; 135 en Sola, 706 a P. y A.Lanusse; 130 en Once, 6.90 a Pienhaje; 250 en Sola, 6.80 a P. Volpachio; 165 en Sola, 6.70 a Chapar y Cía.; 60 en Once, 6.70 A. J. Blaquier; 232 en Once, 6.60 a H. Adent; 530 en Sola, 6.95 a Urtazun; 545 en Once, 6.40 a Hij. Trebbin; 150 en Sola, 6.60 a id; 18 en Once, 6.60 a G. García; 3.40 en Buenos Aires, 6.70 a Goñi Lorenzo; 521 en Sola, 6.21 a M. Capell; 320 en Sola, 6.00 a id.
Nabo. — 49 en Once, 15.40 a E. Berso J.; 108 en id, 14.50, a T. y RAaffo; 91 en id, 14.50 a C. Mery y Cía; 73 en Sola, 14.40 a E. Pili ty Cía.; 375 en Sola, 14 a G. y Satienzo; 45 en Sola, 14 a A. Villge; 4 en Once, 14 a M. Alvera; 148 en Sola, 11 a J. Strissott; 25 en Once, 3. 0 a G. García; 13 Sola, 6 a Nicolten y Ltda.
Nabon. — 55 en Once, 10.50 a C. Neyrate y Cía; 24 en Sola, 7.80 a A. Vélaz y Cía.
Maíz colorado. — 288 en Once, 9.00 a Periender; 377 en id a 8.80, a Berhard y Cía.; 590 en Once, 8.65; a E. Costa y Cía.

ENTRADA DE CEREALES

Once.— Trigo 1.556 bolsas; triguillo, 195; lino, 1.345; nabo, 648; maíz, 5.115; avena, 402; afrecho, 420; cebada, 653.
Retiro Norte.— Harina, 1.290 bolsas;
Puerto.— Trigo, 19.216 bolsas.
Sola.— Trigo, 1.643 bolsas; cebada, 350; alpiste, 175; alfalfa, 1.251;
Buenos Aires.— Trigo, 1.954 bolsas; centeno, 57; avena, 2.282; lino, 443; nabo 13.
Riachuelo.— Trigo, 1.329 bolsas; cebada, 815.
Lacroze.— Harina, 2.440 bolsas; afrecho, 572; paja, 890; man, 905.
Colegiales.— Maní, 707 bolsas.
Totales.— Trigo, 29.528 bolsas; triguillo, 208; maíz, 9.094; lino, 4.341; nabo, 925; avena, 800; cebada, 1.418; centeno, 57; alpiste, 175; alfalfa, 1.508; harina, 3.730; afrecho, 1.001; patatas, 10.347; man, 10.347; paja guinea, 890; cebadilla, 133; garbanzos, 340.

MERCADO DE PATATAS

(Est. Casa Amarilla)

Han entrado hoy a este mercado 8.620 bolsas.

Buenos Aires	497 bolsas
F. Pacífico	340 "
F. Argentino	830 "
Total	10347 bolsas

Precio de venta: Patatas según clase, de $ 0.35 a 0.85 los 10 kilos.

MERCADO DE PASTO

(Est. Caballito)

Han entrado hoy a este mercado 1.065 fardos grandes y 2.743 chicos.
Por Lacroze 56 grandes, Palermo 220 id; B. Aires 564 id y 1.553 chicos. Totales, 1911 grandes y 7.616 chicos.
Precio de venta: Por alfalfa en fardos grandes de $ 30 a 65; id id chicos, de 30 a 60; mezcla, en fardo grande, de $ 48 a 29 los mil kilos.

MERCADO DE HACIENDA VACUNA

(Liniers)

Iniciadas las operaciones, observóse el mismo tono flojo que predominó en la semana anterior para todas las clases de haciendas de consumo, máxime para los animales descarnados y flacos.
Para novillos de frigorífico, existió buena demanda o mejores, siendo los precios conseguidos bastante satisfactorios, principalmente para los de tipo continente y Chilled Beef. Los novillos de congelar encontraron regular interés, siendo sus cotizaciones más bien bajas.
La entrada del día fué de 10.828 cabezas, clasificada en esta forma:
Novillos, 4.385; vacas, 3.931; terneros, 2.512.
Las compras efectuadas por los frigoríficos fueron las siguientes:
Sansinena, 813; La Blanca, 1.564; Swift, 931; Armour, 1312; Wilson, 681; Saladero Atalaya, 256 y Saladero Roca, Terrarosa y Cía., 409.
Los precios corrientes de la mañana fueron los que damos a continuación:
Toros y torunos gordos y especiales para frigorífico, de $ 83 a 99; id. generales, de $ 50 a 76; novillos especiales (chilled beef), (congelar), de $ 116 a 132; id. gordos (Continente), de $ 107 a 135; id. generales consumo, de $ 56 a 88; novillitos gordos y especiales, de $ 45 a 65; id. generales de $ 18 a $ 40; vacas excepcionales de $ 96 a 97; id. especiales, de $ 96 a 97; id. gordas de 76 a 90; id. generales de 20 a 48; vaquillonas excepcionales a 67; terneros excepcionales, de de $ 15 a 35; id. especiales de 17 a 18.50; id. gordos de 37 a 43; id. generales de 21 a 32; mamones gordos y especiales, de $ 9.00 a 18; id. generales de $ 4 a 10.

Ventas de hoy

AVALOS, SALAZAR y Cía.—
24 vacas de T. Lauquen a 68; 2 vaquillonas a 60; 18 terneros a 30; 5 vacas a 90; 15 a 75; 11 terneros a 22; 13 vacas a 57; 30 terneros de Pehuajó a 32.
APHECA, CANDAU y Cía.—
28 vaquillonas de Lincoln a 65; 16 a pesos 60.
ARANCET y Cía. PEDRO—
29 novillitos de Lonquimay a 51; 6 vacas a 71; 6 a 50.
ACCAME, BELLINI y Cía.—
19 novillos de Alberti a 130; 42 de Suipacha a 105; 21 de Chivilcoy a 91; 6 novillitos de Suipacha a 38; 2 terneros a 30; 14 vaquillonas a 34; 8 vacas a 64; 7 terneros de Córdoba a 45; 11 a 40; 17 a 32; 16 a 30.
AYARRAGARAY y Cía.—
36 vaquillonas de Tres Lomas a 36; 19 terneros de C. Suárez a 12; 10 a 6; 28 a pesos 22.
ARRIETA y Ca.—
44 novillos de T. Lauquen a 85.
ANASAGASTI JUAN—
20 vacas de Necochea a 65; 24 a 53; 50 novillitos a 48; 20 vacas de Belgrano a 60; 120 terneros a 22.
ARZENO y Hno.—
120 novillos de Córdoba a 115; 19 novillitos a 81; 24 vacas a 55; 4 vaquillonas a 50; 2 a 40; 35 mamones de Pehuajó a 37; 27 novillitos de 25 de Mayo a 73.
ALVAREZB y SPERONI—
5 terneros de E. Ríos a 6.50; 13 a 10; 12 a 17; 13 a 12; 16 novillos a 77; 17 a 70; 22 a 60.
BAYONA y Cía. JOSE—
15 vacas de Balcarce a 63; 11 a 57; 13 de Guaminí a 58.50; 11 a 53.
BELLOCQ e HITA—
12 vacas de Solanet a 70; 25 a 58; 10 novillos a 70.
BALBIANI y Hnos. JOSE—
72 novillos de Chivilcoy a 125; 300 vacas de Santa Fe a 42.
BUNGE y BORN Ltda.—
19 novillos de Alberti a 125; 22 de Tres Arroyos a 115.
BASCARAN FELIPE—
147 novillos de La Gautiva a 125; 28 de Mackenna a 112; 23 de C. Suárez a 90; 20 novillitos de Treyre a 58; 20 a 52; 20 terneros a 40; 2 novillos de Moldes a 106; 26 terneros a 26; 13 a 38; 10 novillitos de 30 de Agosto a 52; 20 terneros a 40; 31 vaquillonas de Cautiva a 52; 10 de Piñeyro a 50; 10 terneros a 36; 9 a 43.
CASH, COLVELL, JONES y Cía.—
60 novillos de Monte a 131; 100 de La Plata a 116.
CROHARE SALVADOR—
47 novillos de Brandsen a 90; 4 a 45.
CROTTO Hnos.—
24 vacas de Córdoba a 65; 20 vaquillonas a 57; 15 a 50.
CORDOBA e hijo PEDRO—
35 vacas de Matanza a 72; 42 vaquillonas a 58; 23 novillitos a 98.
CORDIVIOLA y Cía.—
45 vacas de Córdoba a 72.
CHAPAR y Cía.—
5 vacas de Córdoba a 78; 15 a 62; 4 novillitos a 68; 16 vacas de T. Lauquen a 57; 7 a 68; 24 vaquillonas a 32; 22 terneros a 15; 26 vaquillonas a 28.
CARRIQUIRY, CASALX y Cía.—
5 novillos de Ayacucho a 111; 5 vacas a 58; 12 terneros a 50; 14 a 40.
CALVO NICOLAS A.—
6 novillos de Entre Ríos a 84; 6 a 50; 7 a 41; 11 terneros a 26; 4 a 23.50; 2 vacas a 62.50; 13 terneros a 30; 7 de Rauch a 7; 17 vacas a 52; 6 terneros a 10.
COLOMER LUIS—
13 terneros de Rufino a 37; 4 a 35.

12 a 31; 12 a 25; 9 a 20; 7 vacas de Salliqueló a 52; 25 novillos a 72.50; 11 a 45; 6 vacas a 50.
CUESTA y Cía.—
18 vaquillonas de Córdoba a 65; 2 a 50; 11 a 74; 9 a 64; 19 a 68; 27 novillos a 97; 10 novillitos a 55; 60 novillos de C. Casares a 120; 5 terneros de Bragado a 20; 67 novillos a 86; 5 terneros a 15.
DELFINO Hnos.—
55 novillos de Cañuelas a 75; 40 vacas a 28; 8 a 59; 21 terneros a 30; 14 a 13; 27 a 40; 37 a 23; 37 a 19; 52 a 19; 57 a 17; 5 a 13; 33 a 10; 3 novillitos a 30; 6 vaquillonas a 50.
ERREA VALENTIN—
6 vacas de B. Blanca a 57; 6 a 55; 40 a pesos 4.
ESTREME Hnos.—
6 vaquillonas de La Madrid a 45; 10 vacas a 50; 9 novillos a 68; 5 terneros de Las Heras a 18; 8 vaquillonas a 43; 12 vacas a 42; 19 novillos de Caseros a 122.
FERRARI Hnos. y Cía.—
11 vacas de Córdoba a 38; 2 a 40; 8 a pesos 42.
FIORITO Hnos. y SAMBRUZZI—
20 mamones de Navarro a 10; 12 a 5; 3 toros de Merlo a 46; 17 vaquillonas a pesos 10.
GENTA y Cía. PEDRO—
98 terneros de Pehuajó a 26.
GUILLON y Cía. RODOLFO—
63 vacas de Echeverría a 72; 40 de Sarto a 63; 11 de Paso a 59; 0 vaquillonas a 50; 4 novillitos a 42.
GIOJA y Cía.—
20 novillos de Córdoba a 125; 18 vacas a 62.
GOÑI IGNACIO hijo y Hnos.—
12 vacas de Pellegrini a 63; 24 de Puán a 55; 34 de La Madrid a 69; 10 a 74; 15 novillitos a 32.
GIRALT y AMADEO LASTRA—
11 vacas de Chivilcoy a 52; 10 vaquillonas a 30.
GIBSON Hnos.—
13 toros de Santa Fe a 75; 4 toritos a 45; 35 terneros de G. Chaves a 35.
IRAIZOS y Hnos.—
14 vaquillonas de Lobería a 61.50; 16 a 66; 5 novillos a 122; 2 vacas a 75; 6 terneros a 34.50; 12 vaquillonas a 63; 10 a 66; 11 a 68; 42 a 67.50; 10 a 72.50; 10 a 68.50.
LALOR JUAN—
17 vaquillonas de C. Suárez a 36; 3 novillos a 53; 12 vacas a 45.50; 17 terneros a 32.50; 21 a 23.50; 3 a 36; 13 a 35; 8 a 17; 18 vaquillonas de 9 de Julio a 47.50; 18 a 46; 18 a 51.50; 16 vacas a 55; 17 de Necochea a 54; 18 a 56; 20 a 60; 17 a 59; 14 de Córdoba a 97; 12 a 95; 19 a 96; 10 a 96; 15 terneros a 18.50; 14 a 60.50; 8 a 44; 11 a 55; 20 novillos de Echeverría a 51; 4 novillitos a 62; 22 novillos a 62; 5 vacas a 95; 11 terneros de Marcos Paz a 38; 10 novillitos a 26.50; 5 vacas a 65; 4 toritos de General Paz a 47; 5 toros a 30; 14 a 38; 26 novillos a 115; 28 vaquillonas de Córdoba a 70; 18 a 71; 18 a 71; 18 a 71; 18 a 72; 22 a 73; 14 vacas de Córdoba a 51; 14 a 58; 20 a 60.50; 10 a 65, 14 a 68; 20 vaquillonas a 57; 14 a 54.50; 14 a 54; 22 a 56; 3 terneros a 65; 18 a 61; 14 a 61; 19 de Guaminí a 25; 19 a 20; 5 a 24; 12 vaquillonas a 48; 3 vacas a 66; 10 de Pehuajó a 50; 15 terneros a 28; 11 a 30; 11 a 27; 41 a 23; 4 de C. Casares a 24; 5 a 20; 7 vacas a 19; 3 vaquillonas a 53; 2 terneros a 22.50, 3 a 34; 15 vacas de Córdoba a 00; 15 a 95; 16 a 96.
LANUSSE PEDRO y ANTONIO—
8 terneros de T. Lauquen a 42; 5 vacas a 47; 15 terneros a 52; 14 a 45; 4 vaquillonas a 49; 17 vacas a 68; 9 terneros de Córdoba a 31; 12 a 49; 7 a 35.50; 6 vaquillonas a 49; 21 novillos a 73.50; 10 terneros de Cañuelas a 16.50; 20 a 13; 20 a 13; 12 vacas de Pellegrini a 59; 7 a 53.50; 18 vaquillonas a 53.50; 16 a 59; 2 novillitos de Santa Fe a 65.50; 12 vaquillonas a 41; 14 a 32; 10 vacas de G. Chaves a 65; 12 a 67; 24 a 68.50; 20 a 63; 4 de Pirán a 65; 22 novillos a 82, 10 de Colón a 107; 20 a 125; 18 terneros de 25 de Mayo a 44.50; 13 a 46; 11 a 35; 14 a 35; 20 novillitos de P. Central a 40; 22 a 35; 30 a 60; 20 a 55; 35 a 78; 13 a 41.50; 24 novillos de Pila a 114; 7 terneros de 25 de Mayo a 44; 18 a 40.50; 9 a 34.50; 4 a 29.50; 9 a 35.
LADOUX y REIL—
7 novillos de Pehuajó a 54; 5 vaquillonas a 42; 12 novillos a 42; 44 vacas a 53.
LASCURAIN y ETCHEGARAY—
11 novillos de Saavedra a 100; 14 novillitos a 57; 11 toros a 50; 22 novillitos de Luján a 38; 39 terneros a 14.
LIZARRALDE Hnos.—
34 novillos de San Sebastián a 123; 2 novillitos a 35; 25 de Las Heras a 30.
MENDEZ y Cía. JORGE—
8 novillos de Pehuajó a 102; 4 a 75; 4 a 70; 3 a 40.
MAZZINO y Cía. ARNOLDO—
7 vacas de Pellegrini a 42; 22 a 35; 4 novillitos a 26; 21 torunos de A. Alsina a 35; 8 vaquillonas a 17; 16 a 30; 5 de Salliqueló a 35; 47 vacas de A. Alsina a 33; 2 novillitos a 30; 4 vacas a 35; 11 vaquillonas a 28; 19 novillitos de Pellegrini a 33.
MURRE y Cía. RAUL—
33 novillos de 9 de Julio a 113; 7 novillitos a 71.
MENEDZ Hnos. y Cía.—
10 novillos de Saavedra a 90; 26 novillitos a 55; 21 a 50; 2 toros a 50; 16 vaquillonas de Dorrego a 55; 6 vacas a 62; 3 novillos a 63.
MARTINEZ DE HOZ Hnos.—
11 novillos de Rauch a 108; 39 novillos a 55; 18 vaquillonas a 52.
MANTEL, ALBERA y Cía.—
48 novillos de Saavedra a 76; 7 novillitos a 60; 34 de Pehuajó a 76; 17 vaquillonas a 55; 6 vacas de T. Lauquen a 58; 19 vaquillonas a 36; 8 de Pampa a 44.
NIVEYRO y RAGNO—
79 novillitos de Tuyutí a 63; 9 novillos a 80; 4 torunos a 80.

ORLANDI y Cía. RODOLFO—
19 vaquillonas de Santa Elena a 51; 11 a 45; 15 a 37; 18 a 42; 18 a 28.
OLAÑO, DIAZ y Cía.—
22 vaquillonas de Pehuajó a 52; 34 terneros de Olavarría a 10; 132 de Pehuajó a 18; 43 novillos a 116; 50 vaquillonas a 64; 8 toros a 55; 2 novillos a 55; 12 de Lincoln a 70; 17 a 60; 4 vaquillonas a 35, 4 vacas a 35; 3 de Pehuajó a 40.
PUIGGROS y Cía.—
54 novillos de Córdoba a 124; 9 a 107.
PRYOR e hijo—
130 novillitos de Merlo a 56.
PALACIOS Hnos.—
35 terneros de Lobería a 27.
PATRON COSTAS y PERO—
12 vaquillonas de Mercedes a 55; 6 terneros de Córdoba a 23; 30 a 18.
PICCOLINI y Cía. EUGENIO—
PATRON FERNANDO—
48 novillos de Navarro a 126; 70 de Cañuelas a 75; 10 a 60; 16 a 63; 4 a 92; 35 terneros de Viamonte a 12; 3 novillos de Maipú a 60; 13 vacas de Viamonte a 25.
PARERA MUÑOZ CARLOS—
12 novillos de Santa Fe a 114; 5 toros a 50; 4 a 65; 1 torito a 28; 3 vacas a 65; 6 a 50; 4 a 42; 1 novillito a 63; 5 a 42; 4 vaquillonas a 40; 1 terneros a 45; 1 a 35; 2 a 33; 2 mamones a 20.
RODRIGUEZ y GOÑI—
11 novillos de Saavedra a 121; 11 novillitos a 61.
ROBIN, DOMECQ, ZUBIAURRE y Cía.—
13 novillos de La Madrid a 55; 7 vacas a 55; 4 a 50
RUIZ y Cía. ERNESTO—
9 vacas de Lincoln a 52; 3 vaquillonas a pesos 34.
d1721SZ3T4PEDR310:7666 cmfwyp pu pu
SUC. MARTIN URTASUN—
18 terneros, Córdoba, a $ 41; 17 d. a 35.
SANTAMARINA e hijos.—
5 vaquillonas, Necochea, a $ 52; 8 vacas d. a 58; 20 novillos id. a 15; 12 vacas id. a 54; 20 novillos, G. Chaves, a 103; 13 vacas id. a 57; 19 id. a 66; 17 id. a 53; 25 novillitos id. a 68; 50 vaquillonas, Matanza, a 54; 48 id. a 53.
SUC. BELTRAN SANSOT.—
20 novillos, Copetonas, a 128; 20 id. a 128; 22 vacas, Lonquimay, a 57; 35 terneros, Médanos, a 30; 15 id. a 31.
SEGUI Hnos. y Cía.
21 vacas, Córdoba, a $ 64; 6 novillos id. a 65; 7 terneros id. a 40; 22 vaquillonas id. a 64.
S. A. MERCANTEL PODESTA Ltda.—
22 novillos, Bolívar, a $ 85; 2 vacas id a 54.
SERANTES CAIMI y Ca.—
42 novillos, Ayacucho, a $ 130.
SALABERRY y BERCETCHE—
3 vacas de San Vicente a 68; 17 novillos a 74; 5 terneros a 20; 4 a 27.50; 5 a 8; 6 vaquillonas a 24; 3 de Entre Ríos a 18.50; 9 terneros a 14.50; 7 a 14.50; 3 a 16; 8 a 16.50; 14 a 13; 12 a 20; 2 novillitos a 46; 10 vaquillonas a 28; 3 a 45.50; 15 terneros de Entre Ríos a 31; 10 vaquillonas a 40; 10 terneros de Campana a 16.50; 9 a 15; 5 vaquillonas a 22; 6 a 22; 5 16 vacas a 59.50; 20 a 55.50; 20 a 52.50; 21 a 56.50; 21 a 55; 21 a 52.50; 21 a 54; 14 terneros de Córdoba a 37; 12 a 37; 12 a 33; 14 vaquillonas a 58.50; 12 a 55; 23 novillitos a 37; 22 novillos a 58.50; 15 vaquillonas de Matanza a 43.50; 11 a 47.50; 15 a 55; 18 a 57; 15 a 64.50; 2 toritos de Echeverría a 21; 6 terneros a 20.50; 18 novillitos a 30; 25 a 34; 10 vacas a 40; 12 vaquillonas a 40, 15 a 32; 19 a 31.50; 14 novillitos a 31; 5 vaquillonas de Pellegrini a 45; 2 novillos a 39; 15 vacas a 59; 13 a 56.50; 10 a 56.50; 61 novillos a 124; 65 a 91 26 a 67; 5 vacas de Córdoba a 129.50; 6 a 132; 6 a 87; 7 a 117; 7 a 120; 20 novillos de Matanza a 76; 14 vaquillonas a 72; 14 a 64; 11 a 62; 25 novillitos de Pehuajó a 45.50; 28 a 46; 97 a 53; 18 novillos de Navarro a 84; 2 terneros de 25 de Mayo a 28; 2 vaquillonas a 59; 8 novillos a 121; 19 a 93; 13 vaquillonas a 35; 13 a 48.50; 22 novillitos a 76; 2 a 33.
TAUREL y Cía.—
18 vacas, Pehuajó, a $ 62; 117 id. a 23.
THOMPSON y Cía. E. A.—
28 novillitos, A. Alsina, a 82.
UNZUE, ALZAGA y Cía.—
19 vacas, Pehuajó, a $ 67; 33 mamones, Lobería, a 19; 34 novillos, 9 de Julio, a 133; 10 vacas, Pellegrini, a 67.
VELAZ y Cía. ANGEL—
42 novillos, Navarro, a $ 110; 19 vaquillonas id. 62; 17 id. a 42; 9 vacas id. a 62; 20 novillos id. a 100; 7 vaquillonas, C. Suárez, a 53; 7 id. a 45; 14 novillos id. a 68; 8 novillos, Córdoba, a 75; 3 toritos id. a 30; 2 novillitos id. 50; 2 id. a 38; 4 vaquillonas id. a 55; 10 terneros id. a 50; 2 vacas, Pun, a 60; 2 d. a 48, 12 vaquillonas d. a 47; 12 vacas, Córdoba, a 62; 16 vaquillonas d. 57; 26 vacas, T. Lauquen, a 56; 17 novillitos id. 58; 8 vaquillonas d. 48; 2 vacas, Puán, a 53; 10 vaquillonas id. 40; 3 novillitos id. 40; 6 terneros d. 40; 10 terneros id. 48; 13 id. 30.

MOLINO FORRAJERO BUENOS AIRES

Molino:
IRALA 760
(Barraca Unión)
U. T. 23, Buen Orden 6131
C. T. 4 Sud

MOLINO FORRAJERO BUENOS AIRES ha querido determinar en una forma concisa y lo más clara posible, las ventajas y los motivos en que se funda el procedimiento racional de alimentación de animales a base de su elaboración TODO EN UNO compuesta de:

ALFALFA PICADA MAIZ QUEBRADO AVENA APLASTADA MELAZA Y SAL	Para Caballos
ALFALFA PICADA MAIZ QUEBRADO AVENA APLASTADA AFRECHO MELAZA CARBONATO DE CALCIO SAL	Para Vacunos

Principios generales de la alimentación de los animales—
Los principios generales de alimentar el animal de modo de obtener el mejor resultado al costo mínimo, han sido determinados a igual que las leyes que rigen el sistema solar. Se ha estudiado cuidadosamente la composición de los productos alimenticios, la proporción en que los mismos son asimilados por los animales bajo diferentes condiciones y sus necesidades cuando descansan o trabajan mediana o fuertemente. Los alimentos pueden tener muy bien su valor alimenticio bajo el punto de vista químico, pero por su estado físico no ser asimilados por los órganos digestivos, perdiendo entonces todo su valor nutritivo.
Picar, moler, limpiar y mezclar los diversos ingredientes en forma de obtener un rendimiento máximo — esto es, hacerlos digeribles y asimilables — es el fin alcanzado y logrado por lo que se llaman raciones "BALANCEADAS".

Sistema económico—
En la manutención por el sistema actual, rudimentario y malo, el animal no saca provecho del alimento por no estar en condiciones asimilables. Este porcentaje ha sido avaluado en las Universidades de Estados Unidos y da los cálculos de experimentación del Gobierno Federal en un 50 a 40%. Si a esto agregamos el desperdicio (merma) que existe en la alfalfa y avena (Ver cómo quedan pesebres, rejas, etc.)

Manera de Alimentar racionalmente los Caballos

— CON —

que bien podemos apreciar en un 15%, veremos sin exageración y como mínimo que el rendimiento del animal con el nuevo sistema, será aumentado en un 40%, porcentaje, que a fin de año equivale a una buena diferencia en los gastos de mantención.
Aseveramos y estamos dispuestos a probar en la práctica esta afirmación:
Con nuestro sistema, la merma prácticamente no existe.

Fórmula garantida TODO EN UNO—

Proteína	13.12%
Grasa	3.27%
Carbo Hidratos	48 67%
Fibra	13.10%

(Según análisis No 9143 — D12 — 923 del Ministerio de Agricultura (R. A.)

Una ración balanceada es necesaria—
Los alimentos están divididos en dos grandes elementos, *proteína y carbo - hidratos.* La *proteína* es necesaria en el cuerpo del animal para la producción de tejidos, huesos, pelo, etc., y para proveer de energía. Los *carbo - hidratos* son necesarios en el cuerpo del animal para la producción de grasa, energía y calor. Para obtener mejores resultados, la ración debe ser balanceada propiamente y así satisfacer las necesidades de producción de tejidos y producción de trabajo. Esto sólo se obtiene económicamente por medio de mezclas científicas que puedan dar proporciones científicas adecuadas de proteína, (carbo-hidratos), etc.

Administrac
SARMIENTO 310
U. T. Avenida 3218
" " 5768
C. T. 130, Centr.

TODO EN UNO ha sido estudiado debidamente y sus análisis y testimonios lo comprueban ampliamente. No es suficiente tener proteína, es necesario hacerla asimilable.
En Estados Unidos al principio, los criadores de granos hicieron forrajes utilizando sus productos de limpieza (tierra, paja, etc.) pero los consumidores al ver los malos resultados de estas mezclas dejaron de comprar y en la actualidad sólo hacen estos forrajes molinos dedicados exclusivamente a este fin y usando ingredientes de alto valor alimenticio.

Moscas—
La alfalfa mezclada y picada debidamente, absorbe por completo la melaza, ésta a su vez a la mezcla colorándola, impidiendo que se desparrame. La melaza no se filtra por la bolsa, no queda adherida al morral, ni boca del animal, y es la única que no es portadora de moscas.

Conservación—
Esta clase de mezclas al ser bien manufacturadas con ingredientes sanos y limpios y depositados al abrigo de la humedad, se conservan por largo tiempo, y aun más que cualquiera de sus componentes por estar en mejores condiciones que la alfalfa.

Consideraciones generales—
Nuestro nuevo y moderno molino, con una capacidad de CIEN TONELADAS DIARIAS (8 horas), es el más moderno Molino de forrajes en Sud América.
Nuestra instalación mecánica nos permite ofrecer a nuestros clientes una garantía de calidad uniforme y precio que producirán un ahorro apreciable en la manutención de los animales.
Así mismo nos permite preparar mezclas clasificadas para caballos de guerra, carrera, tambos y manutención de ganado vacuno, etc., y en breve pondremos en el mercado nuestros productos especiales para cerdos. Nuestro personal técnico y experimentado está a disposición de nuestros señores clientes a los que gustosamente se les dará toda clase de informes al respecto.
Nuestra maquinaria está equipada con Separadores magnéticos, lo que asegura que la mezcla estará libre de partículas de hierro, clavo, alambre, etc. tan dañinas, mortales a veces, para los animales.

El por qué del uso de la melaza

Derivado del azúcar. Muy rico en hidro-carburados y en sales de potasa y de sosa. Desde luego, su composición química exige que se le agreguen materias azoadas de manera de obtener una relación conveniente.
Es indudable que aplicada con exageración, como todos los excesos, puede producir complicaciones de perturbación en el órgano digestivo del animal. Pero actualmente su precio elevado obliga que a la consciencia o poca escrupulosidad le ponga un freno su mismo costo.
En Estados Unidos de Norte América, país donde la elaboración de forrajes es a base de melaza a pesar de su costo, por cuanto la importan desde Cuba, el Ministerio de Agricultura en su Boletín No. 1... recomienda muy especialmente 1 1|2 kilo diario y sostiene que un caballo puede ingerir hasta 2 1|2 kilos diarios sin peligro alguno.
En nuestra mezcla la proporción es de un 10 o|o (diez kilos por cada cien de forraje) o sea el 50 o|o del límite mayor que puede ingerir un caballo diariamente. De modo que tenemos que un caballo que se racione con doce kilos diarios de mantención, ingiere UN KILO DOSCIENTOS GRAMOS DE MELAZA, cantidad que es suficientemente la necesaria para satisfacer el propósito del por qué del uso de ese producto.
Nuestras máquinas poseen el más moderno alimentador automático, lo cual permite una graduación exacta de la proporción de cada uno de los componentes de la mezcla que forman nuestro producto y en completamente que la melaza no sea bien distribuida y que se produzcan como consecuencia, que una parte lleve en exceso y a otra le falte.
Y al frente de nuestro molino se encuentra un Ingeniero especialista en la materia y que acaba de regresar de un viaje de estudio a Norte América. Este dato lo consignamos en la inteligencia que el solo hecho de que un profesional dirija la elaboración a base de competencia y saber significa para el público un título de justificada garantía.

MOLINO FORRAJERO BUENOS AIRES

MERCADO DE HACIENDAS LANARES

(Tablada, F. C. O.)

La entrada del día fué de 11.518 animales, habiéndose vendido durante la mañana 11.765 cabezas de la siguiente forma: Sansinena, 648; La Blanca, 958; Armour, 1.881; Swift, 1.721; The Anglo, 1.507; Wilson, 1.256; Muller, 535; Smithfield y 2361, para los abastecedores locales.

Precios corrientes

Capones especial mataderos de a 22; capones especiales frigorífico de 8.80 a 20.70; ovejas especiales mataderos de 15.70 a 17.50; ovejas generales mataderos de 8.00 a 14; borregos especiales frigorífico de 16 a 20; borregos generales id de 13.60 a 14.50; borregos gnerales de mataderos de 9 a 12.

VENTAS DE HOY

49 borregos frigorífico de Pehuajó a pesos 16; 12 ovejas mataderos de id a 17.50; 97 ovejas mataderos de id a 15.50; 68 ovejas id de Coronel Suárez a 16; 10 ovejas mataderos a 17.50; 92 capones id de id a 20; 12 borregos frigorífico de id a 15; 103 capones frigorífico de Las Flores a 15.30.
ACCAME BELLINI Y CIA —
11 capones frigorífico de G. Lavalle a pesos 18.30 53 ovejas mataderos a 16; 37 borregos frigorífico a 18; 59 boregos frigorífico de Berutti a 17.20; 21 boregos frigorífico a 11.80.
ARANCET PEDRO Y CIA.—
190 borregos frigorífico de Anguil a pesos 16.
ALONSO Y BLAQUIER —
175 capones frigorífico de Solanet a pesos 20.70.
BELLOQ E HITA—
190 ovejas mataderos de Bellocq a pesos 14; 98 id a 13.50.
BUNGE Y BORN Y CIA.—
70 ovejas mataderos de Bolívar a pesos 14; 82 corderos frigorífico de id a 16.50; 30 corderos id a 10.50; 17 capones id a 18.
CUESTA Y CIA—
64 ovejas mataderos de Fragueiro a pesos 17.30; 41 borregos frigorífico de id a 18.
DE LOS SANTOS J. C. Y CIA.—
25 capones frigorífico de Udaquiola a pesos 21.50; 150 boregos id a 19; 18 ovejasm ataderos de id a 15.50; 10 ovejas mataderos del d a 9; 18 borregos frigorífico del d a 10.50.
BASCARAN FELIPE—
154 borregos frigorífico de Pigüé a pesos 16.20; 16 ovejas mataderos de id a 14.70.
DUGGAN Y LEVARD—
48 capones frigorífico de Suipacha a pesos 20; 102 ovejasm ataderos de id a 15.70.
DEVOTO TAMAS CIA. LDA.—
790 capones frigorífico de Corrientes a pesos 15.80; 15 capones id de Lamadrid a 17.50; 35 boregos frigorífico de id a 14.50.
ESTROGAMOU JUAN—
79 ovejas mataderos de 9 de Julio a pesos 10.70; 10 capones id a 15; 73 boregos frigorífico de id a 12.70.
GOÑI IGNACIO HIJOS Y HNOS.—
22 capones frigorífico de Casalins a pesos 16.80; 21 borregos id a pesos 14.50; 162 boregos id a 12; 70 borregos id a 14.50; 120 capones id a 15.30.
LANUSSE PEDRO Y ANTONIO—
48 capones frigorífico de Suipacha a pesos 20; 102 ovejas mataderos de id a 15.70; 10 capones frigorífico de Casalins a 17.50; 87 capones de Ochandío a 19; 1 ovejas mataderos de id a 16; 211 borregos frigorífico de Las Palmas a 15.60; 33 id a 12; 93 capones id de Zapala a 12.20; 15 ovejas mataderos de id a 10.50; 26 capones frigorífico de id a 9.50.
MENDEZ J. M. Y CIA.—
468 capones frigorífico de Argerich a pesos 12.20.
MANTEL ALBERA Y CIA.—
78 capones frigorífico de Goyena a pesos 18.80.
MARTINEZ D EHOZ HNOS. —
80 boregos frigorífico de Udaquiola a pesos 14.50.
OLANO DIAZ Y CIA.—
70 borregos frigorífico de Tres Lomas a pesos 12.50; 116 borregos id a 15; 51 ovejas mataderos de id a 14.
PATRON COSTAS Y PERO —
182 capones frigorífico de Pourtalé a pesos 18; 135 corderos id a 16.60; 66 ovejas mataderos de id a 15.90; 100 borregos frigorífico de Darragueira a 17.50; 90 ovejas mataderos del d a 16; 56 boregos frigorífico de Udaquiola a 13.50; 39 ovejas mataderos de id a 17.
RODRIGUEZ Y GOÑI—
507 boregos frigorífico de Saavedra a pesos 16; 20 borregos id de id a 12.
SUC. B. SANSOT—
80 borregos frigorífico de Reimo a pesos 14; 25 boregos id a 11.50; 33 borregos id de Catriló a 20; 16 capones id de Rauch a 13.50.
SALABERRY Y BERCETCHE—
44 capones frigorífico de Pigüé a pesos 22; 38 capones id a 19; 112 boregos id a 17; 116 ovejas mataderos de Villaguay a 10.20; 11 ovejas frigorífico de R. Colorado a [illegible]; 129 capones id a 10; 136 [illegible] id a 12; 50 borregos id a 1[illegible]; capones id a 10; 67 ovejas mataderos de Villaguay a 8; 40 capones frigorífico de id a 8.50; 65 ovejas mataderos de Corbett a 10; 39 [illegible] boregos frigorífico de id a 11; 25 borregos mataderos de id a 9.
[illegible]A Y CIA.—
10 borregos frigorífico de Carhué a pesos 14.50; 53 capones [illegible] 15.50; 30 ovejas mataderos de id a 13.50.
UNZUE ALZAGA Y CIA.—
67 capones frigorífico de Hen[illegible] a pesos 16; 35 boregos id a 1[illegible]; 87 ovejasm ataderos de id a 14.
COPPOLA SEVERO Y CIA.—
21 capones frigorífico de G. Cha[illegible]pos, a pesos 14; 59 ovejas mataderos de id a 10.70; 19 borregos [illegible]deros del d a 12; 17 capones [illegible] 9.80.
VELAZ ANGEL Y CIA.—
25 ovejas mataderos de Bol[illegible] a pesos 14.50; 125 borregos frigorífico id. a 17.50.

MERCADO DE HACIENDA PORCINA

(Liniers)

En condiciones más o menos análogas a las dadas a conocer la semana anterior, se efectuaron hoy las ventas.
La entrada del día fué de [illegible] cerdos.
Las compras efectuadas por los frigoríficos durante la mañana, fueron las siguientes:
Sasinena 100, Swift 75 y el Armour 139 cerdos.
Los precios variaron para [illegible] finos y generales entre $ 0.4[illegible] 0.45; cerdos de media gordura, entre 0.47 a 0.54; capones especiales de frigorífico entre 0.[illegible] a 0.5[illegible]; id consumo, entre 0.58 a 0.6[illegible].

Ventas de hoy

ANDRES MARASPIN y Cía.—
20 cerdos, de Bra[illegible], a pesos 0.5[illegible].
CRESPO Y RODRIGUEZ—
74 cerdos, de Pellegrini, a pesos 0.50; 20 id. a 0.50; 8 id. de 9 de Julio, a 0.45; 43 id. de Bolívar, a 0.55; 32 id. de 9 de Julio, a 0.55.
ACCAME BELLINI y Cía.—
52 cerdos, de Pehuajó, a pesos 0.50 1 2.
DE BELLIS Y PAGES Hnos.—
179 cerdos, de Tres Lomas, a pesos 0.52; 54 id. de Cambaceres, a 0.55; 48 id. de Fauzan, a 0.58; [illegible] id. de Madero, a 0.53; 73 id. de [illegible]rraonde, a 0.56.
CRESPO Y RODRIGUEZ—
74 cerdos, de Pellegrini, a pesos 0.56; 20 id. a 0.50; 8 id. de 9 de Julio, a 0.45; 43 id. de Bolívar, a 0.5[illegible]; 32 id. de 9 de Julioa, a 0.55.
ARRIETA Y Cía.—
80 cerdos, de Pellegrini, a pesos 0.54.
VICENTE PERRONE —
21 cerdos, de 25 de Mayo, a pesos 0.52 1 2; 19 id. a 0.45.
DANIEL MONTANARO—
20 cerdos, de 25 de Mayo, a pesos 0.57; 16 id. a 0.58.
IRIART y Cía., ADOLFO—
58 cerdos, de Guaminí, a pesos 0.52.
RIFOLL JUAN S.—
69 cerdos, de 12 de Octubre, a pesos 0.50; 20 id. de Morón, a 0.47; 20 id. [illegible] 45 id. de Córdoba, a 0.47; [illegible] 0.41; 49 id. de 9 de Julio, a 0.5[illegible]; 46 id. de 25 de Mayo, a 0.55.
FIORITO Hnos. y SAMBRUZZI—
44 cerdos, de Bolívar, a $ 0.5[illegible]; 28 id. a 0.45; 20 id. de Las Heras, a 0.56.
LALOR JUAN—
20 cerdos, de 9 de Julio, a $ 0.5[illegible]
SALABERRY Y BERCETCHE—
19 cerdos, de 9 de Julio, a pesos 0.57.

CARNET DEL HACENDADO

Entradas en los distintos mercados y cotizaciones del día

MERCADO DE HACIENDA VACUNA

Entrada total: 10.828 animales; novillos, 4.385; vacas, 3.931; terneros, 2.512.
Compra total de los frigoríficos: 3.976 cabezas.

COTIZACIONES DEL DIA

	La libra De $	a	Estado de la plaza
Novillos especiales Baby-beef	0.18	0.19	Sostenida
" excepcionales (Chilled-beef)	0.15 1/2	0.17	Animada
" especiales de frigorífico (Chilled-beef)	0.18	0.19 1/2	Firme
" gordos y especiales de frigorífico, para congelar	0.12	0.13	Floja
" cuarterones, gordos, de frigorífico	0.10	0.11	
Novillitos y vaquillonas, mestizas, gordas y especiales, hasta 400 libras	0.12	0.13	Animada
" " " de más de 400 libras	0.10	0.11	Encalmada
Vacas mestizas, nuevas y gordas	0.07	0.09	Floja
" generales, gordas	Nominal		
" viejas			
Terneros especiales			
" mamones			
Toros y torunos para conserva	0.10	0.11	Encalmada

MERCADO DE HACIENDA LANAR

Entrada total: 11.518 animales.
Compra total de los frigoríficos: 3.061. Consumo total: 3.061 cabezas.

COTIZACIONES DEL DIA

	La libra De $	a	Estado de la plaza
Capones pesados, especiales	0.25	0.27	Encalmada
" livianos, gordos, de frigorífico	0.30	0.32	"
Ovejas livianas, gordas y especiales	0.25	0.27	
" pesadas, con lana	0.21	0.27	Animada
Borregos especiales, de frigorífico	0.28	0.40	Sostenida
" generales "	0.35	0.37	Floja
" " " matadero	—	—	

MERCADO DE HACIENDA PORCINA

Entrada total: 1.376 animales.
Compra total de los frigoríficos: Sin operaciones.

COTIZACIONES DEL DIA

	El kilo De $	a	Estado de la plaza
Cerdos mestizos, excepcionales	—	0.60	
" " especiales de más de 140	0.57	0.58	Encalmada
" " " 120 a 130 kilos	0.54	0.56	
" " " 100 a 140 "	0.50	0.53	Floja
Capones frigoríficos 80 a 95 "	0.35	0.45	"
" de media gordura, según clase	—	—	
" para invernada según clase	—	—	

BOLSA DE CEREALES

ENTRADAS TOTALES		Mínimo	Máximo
Trigo	29.528 bolsas	8.—	10.90
Triguillo	208 "	6.—	8.—
Maíz	9.094 "	8.—	8.70
Lino	4.341 "	15.—	16.20
Nabo	925 "	13.—	15.10
Avena	8.008 "	6.—	7.72
Cebada	818 "	5.60	6.—
Cebadilla	133 "	5.40	6.—
Centeno	57 "	6.80	7.60
Alpiste	175 "	19.—	27.—
Semilla de alfalfa	1.508 "	7.60	9.—
Harina	3.730 "		
Afrecho	1.001 "	5.—	5.30
Afrechillo	—		
Rebacillo	—		
Maní	601 "	—	—
Patatas	10.347 "	—	—
Garbanzos	340 "	17.—	20.—
Porotos	—	5.—	8.—
Ray-gras	—	1.60	1.70
Girasol	—	—	—
Maíz de guinea	—	—	—
Paja	—	—	—
Pasto-alfalfa	1.911	30.—	65.—
" "	7.616	30.—	60.—

MERCADO CENTRAL DE FRUTOS

MOVIMIENTO DE LANAS

	1924	1923
Entrada	69.498	139.274
Salida	77.395	171.261
Entrada desde el 1o. de julio	40.092.877	50.838596
Existencia total	3.081.710	5.050.154

COTIZACIONES DEL DIA

	Los 10 kilos De $	a	Estado de la plaza
Cruza gruesa, buena a superior	17.—	18.50	Sostenida
" " regular a inferior	16.—	—	"
" mediana, buena a superior	—	—	
" " regular a inferior	—	—	
" fina, buena a superior	—	—	
" " regular a inferior	—	—	
Mestiza fina (Rambouillet), buena a superior	—	—	
" " regular a inferior	—	—	

MARITIMAS

TRANSPORTE DE CORRESPONDENCIA

El 16, de Europa y Brasil, en el Principe di Udine, con fechas hasta el 25 de marzo.
El 16, de Norte América y Brasil, en Southern Cross, con fechas hasta el 29 de marzo.
El 17, de Europa y Brasil, en el Mo..., con fechas hasta el 26 de marzo.
El 19, de Gran Bretaña, en La Ro..., con fechas hasta el 28 de marzo.
El 20, de Europa y Brasil, en el Gotha, con fechas hasta el 31 de marzo.
El 20, de Europa y Brasil, en el Cap ..., con fechas hasta el 2 de abril.
El 20, de Europa y Brasil, en el Highland Loch, con fechas hasta el 30 de ...
El 21, de Europa y Brasil, en el ..., con fechas hasta el 30 de marzo.
El 22, de Europa y Canarias, en el Infanta Isabel de Borbón, con fechas hasta el 7 de abril.
El 23, de Europa y Brasil, en el Massilia, con fechas hasta el 8 de abril.
El 25, de Europa y Brasil, en el Avon, con fechas hasta el 7 de abril.
El 25, de Europa y Brasil, en el Gelria, con fechas hasta el 7 de abril.
El 26, de Norte América y Brasil, en el Vauban, con fechas hasta el 5 de abril.
El 27, de Europa y Brasil, en el General San Martín, con fechas hasta el 5 de abril.
El 28, de Europa, en el Galicia, con fechas hasta el 6 de abril.
El 29, de Europa y Brasil, en el Darro, con fechas hasta el 10 de abril.
El 29, de Europa y Brasil en el Weser, con fechas hasta el 7 de abril.
El 29, de Europa y Brasil, en el Duca degli Abruzzi, con fechas hasta el 11 de abril.
El 30, de Norte América y Brasil, en el American Legión, con fechas hasta el ... de abril.
El 30, de Europa y Brasil, en el So..., con fechas hasta el 6 de abril.

Despachará—
Mañana, a las 13, en el General Belgrano, para Brasil y Europa, con alcance hasta las 19.
Mañana, a las 19, en El Paraguayo, para Gran Bretaña, sin alcance.
El 16, a las 13, en Werra, para Brasil y Europa, con alcance hasta las 19.
El 17, a las 8, en el Principessa Mafalda, para Brasil y Europa, con alcance en el puerto hasta las 10.45.
El 17, a las 8, en el Arlanza, para Madeira, Australia, Sud Africa, Nueva Zelandia y Europa, con alcance en el puerto hasta las 9.45.
El 17, a las 13, en el Regina d'Italia, para Brasil y Europa, con alcance hasta las 19.
El 17, a las 13, en el Bayern, para Europa, sin alcance.
El 18, a las 11, en el Highland Laddie, para Canarias y Gran Bretaña, con alcance hasta las 19.
El 19, a las 13, en el Francesca, para Brasil y Europa, con alcance hasta las 19.
El 20, a las 13, en el Pincio, para Brasil y Europa, con alcance hasta las 19.
El 20, a las 13, en el Eubée, para Brasil y Europa, sin alcance.
El 22, a las 19, en el Baronesa, para Gran Bretaña, sin alcance.
El 22, a las 13, en el Taormina, para Brasil y Europa, con alcance hasta las 19.
El 23, a las 9, en el Principe di Udine, para Brasil y Europa, con alcance en el puerto hasta las 10.45.
El 24, a las 13, en el La Coruña, para Europa, sin alcance.
El 24, a las 13, en el Southern Cross, para Brasil, Japón, Centro y Norte América, con alcance hasta las 19.
El 26, a las 8, en el Vandyck, para Brasil, Japón, Centro y Norte América, con alcance en el puerto hasta las 9.45.
El 29, a las 13, en el Mosella, para Brasil y Europa, con alcance hasta las 19.
El 30, a las 13, en el Massilia, para Brasil y Europa, con alcance en el puerto hasta las 14.45.
El 30, a las 13, en el Gotha, para Brasil y Europa, con alcance hasta las 19.

MOVIMIENTO DEL PUERTO DE LA CAPITAL

Entradas:
Vapor inglés Royal Star, de Río Grande, en el dock Sur, a cargar.
Salidas:
Vapor nacional Asturiano, de la dársena Sud, para Punta Arenas y escalas, con pasajeros y carga.
Vapor inglés Highland Laddie, para La Plata, a completar su cargamento.

VAPORES ESPERADOS

Hoy:
Vapor inglés Raphael, de Glasgow, con carga general, en el dique 4.
Inglés Essex Druid, de Nueva York, con carga general, en el dique 3.
Japonés Kamakura Maru, de Kobe, con carga, en la dársena Norte.
Danés Greter Jensen, de Montevideo, con carga, en el Riachuelo.

VAPORES A SALIR

Hoy:
Italiano Ansaldo San Giorgio IV, del dock Sur para Rosario, a cargar.

Mañana:
Vapor alemán General Belgrano, a las 15, de la dársena Norte, para Hamburgo y escalas, con pasajeros y carga.
Inglés Herschel, de las 16, de la dársena Norte, para Liverpool, con pasajeros y carga.

NAVEGACION FLUVIAL

Vapores a salir esta noche:
Para Montevideo, el Ciudad de Montevideo, a las 22 horas.
Vapores esperados mañana:
De Montevideo, el General Artigas, y el Ciudad de Buenos Aires.
Vapores a salir mañana:
Para el Salto y escalas, el General Artigas, a las 11.
Para Montevideo, el Ciudad de Buenos Aires, a las 22.

PUERTO DE LA PLATA

Entrada:
Vapor inglés Essex Chase, de Buenos Aires, a completar su cargamento.
Salidas:
Vapor inglés Duquesa, para Londres, con carga.
A entrar hoy:
Vapor inglés Highlan Laddie, de Buenos Aires a completar su carga.

LINEAS DE LA COSTA SUR

—Americano: en Buenos Aires.
—Argentino: saldrá de esta para Comodoro Rivadavia el 12 de abril.
—Asturiano: salió de esta para Punta Arenas el 14 de abril.
—Atlántico: En Buenos Aires.
—Buenos Aires: salió de Río Gallegos para Buenos Aires el 6 de abril; zarpó de Deseado el 9 de abril. Espérase mañana.
—Comodoro Rivadavia: salió de esta para Punta Arenas y escalas, el 7 de abril. Hizo escala en Madryn el 10 de abril.
—José Menéndez: salió de ésta para Punta Arenas el 30 de marzo; zarpó de Santa Cruz el 8 de abril.
—Madryn: salió de ésta para Comodoro Rivadavia el 29 de marzo; hizo escala en Puerto Madryn el 5 de abril.
—Presidente Quintana: salió de Buenos Aires para San Antonio Oeste y Puerto Madryn el 5 de abril.

SITUACION ACTUAL DE LOS VAPORES DE PASAJEROS RELACIONADOS CON NUESTRO PUERTO

—Almanzora: saldrá de Southampton para ésta el 18 de abril.
—Alsina: salió de esta para Génova y Marsella el 10 de abril.
—American Legión: salió de Nueva York para esta el 12 de abril.
—Andes: salió de esta para Southampton el 3 de abril; zarpó de Pernambuco el 12 de abril.
—Antonio Delfino: salió de ésta para Hamburgo el 10 de abril.
—Arlanza: saldrá de ésta para Southampton el 17 de abril.
—Atlanta: salió de ésta para Trieste el 15 de marzo; zarpó de Las Palmas el 6 de abril.
—Aurigny: en Hamburgo.
—Avon: salió de Southampton para ésta el 4 deabril; zarpó de Madeira el 9 de abril.
—Baden: salió de Buenos Aires para [illegible] el 3 de abril.
—Balmes: salió de ésta para Barcelona el 7 de abril.
—Bayern: saldrá de ésta para Hamburgo el 17 de abril.
—Belle Isle: Salió de Hamburgo, para ésta el 2 de abril.
—Cap Norte: salió do Hambrgo para ésta el 27 de marzo; zarpó de Tenerife el 4 de abril.
—Cap Polonio salió de ésta para Hamburgo el 27 de marzo; zarpó de Vigo, el 12 de abril.
—Catalina: salió de Cádiz para ésta el 9 de abril.
—Cesare Battisti: salió de Montevideo para Génova el 9 de abril.
—Ceylan: salió de La Plata para Hamburgo el 31 de marzo.
Conte Rosso: saldrá de Génova para ésta el 25 de abril.
—Crefeld: salió de ésta para Bremen el 19 de marzo; zarpó de Lisboa, el 12 de abril.
—Darro: salió de Liverpool para ésta el 5 de abril; zarpó de Lisboa el 10 de abril.
—Demerara: salió de La Plata para Liverpool el 11 de abril.
—Deseado: saldrá de Liverpool para ésta el 19 de abril.
—Desirade: salió de La Plata para Hamburgo el 14 de marzo; zarpó de La Pallice el 9 de abril.
—Desna: salió de La Plata para Liverpool el 28 de marzo; zarpó de Río de Janeiro el 2 de abril.
—Duca D'Aosta: salió de ésta para Génova el 29 de marzo; zarpó de Río Janeiro el 3 de abril.
—Duca degli Abruzzi: salió de Génova para ésta el 11 de abril.
—Eubee: saldrá de La Plata para Hamburgo el 20 de abril.
—España: salió de esta para Hamburgo el 20 de marzo.
—Europa: salió de ésta para Génova el 25 de marzo; zarpó de Dakar el 11 de abril.
—Flandria: salió de ésta para Amsterdam el 11 de abril.
—Francesca: saldrá de ésta para Tenerife el 22 de abril.
—Formosa: salió de ésta para Marsella el 30 de marzo; zarpó de Río Janeiro el 4 de abril.
—Formose: en Hamburgo.
—Galicia: salió de Hamburgo para ésta el 2 de abril; pasó Tenerife el 11 de abril.
—Garibaldi: salió de Génova para ésta el 12 de abril.
—Gelria: salió de Amsterdam para ésta el 2 de abril; zarpó de Lisboa el 7 de abril.
—General Belgrano: saldrá de ésta para Hamburgo el 15 de abril.
—General San Martín: salió de Hamburgo para ésta el 10. de abril; zarpó de Funchal el 8 de abril.
—Giulio Cesare: salió de ésta para Génova el 3 de abril. Pasó el Ecuador, el 11 de abril.
—Gotha: salió de Bremen para ésta el 22 de marzo; zarpó de Lisboa el 31 de marzo.
Groix: salió de Dákar para ésta el 7 de abril.
—Highland Glen: Salió de La Plata para Londres el 4 de abril; pasó Río de Janeiro el 9 de abril.
—Highland Laddie: saldrá de La Plata para Londres el 18 de abril.
—Highland Loch: salió de Londres para ésta el 27 de marzo; pasó Las Palmas el 10 de abril.
—Highland Piper: saldrá de Londres para ésta el 24 de abril.
—Highland Pride: salió de Londres para ésta el 10 de abril.
—Highland Rover: salió de La Plata para Londres el 21 de marzo.
—Holm: Salió de Hamburgo, para Buenos Aires, el 10 de abril.
—Infanta Isabel de Borbón: Salió de Barcelona para ésta el 4 de abril; hizo escala en Santa Cruz de Tenerife, el 9 de abril.
—Koeln: en Bremen.
—La Coruña: saldrá de ésta para Hamburgo el 24 de abril.
—Lipari: salió de La Plata para Hamburgo el 8 de abril; zarpó de Montevideo el 11 de abril.
—Lutetia: salió de ésta para Burdeos el 2 de abril; zarpó de Río de Janeiro el 6 de abril.
—Massilia: salió de Burdeos para ésta el 5 de abril; zarpó de Lisboa el 8 de abril.
—Meduana: Salió de esta para Burdeos el 4 de abril; zarpó de Río de Janeiro el 12 de abril.
—Mendoza: salió de Marsella para ésta el 10 de abril.
—Mosella: salió de Burdeos para ésta el 24 de marzo; hizo escala en Río de Janeiro, el 13 de abril.
—Nazario Sauro: saldrá de Génova para ésta el 11 de mayo.
—Orania: salió de ésta para Amsterdam el 21 de marzo; hizo escala en Lisboa el 10 de abril.
—Oriana: salió de Montevideo para Liverpool, el 5 de Abril.
—Oropesa: salió de Liverpool para Montevideo y Valparaíso el 10 de abril.
—Ouessant: salió de La Plata para Hamburgo el 24 de marzo; zarpó de Dakar el 10 de abril.
—Pan América: En Nueva York.
—Pincio: saldrá de ésta para Génova, el 20 de abril.
—Plata: Saldrá de Génova para ésta, el 19 de abril.
—Principe di Udine: salió de Génova para esta el 23 de marzo; zarpó de Santos el 13 de abril.
—Principessa Maffalda: saldrá de ésta para Génova el 17 de abril.
—Re d'Italia: saldrá de Génova para ésta el 20 de abril.
—Regina d'Italia: saldrá de ésta para Génova el 17 de abril.
—Reina Victoria Eugenia: salió de Buenos Aires para Barcelona el 11 de abril.
—Re Vittorio: saldrá de Génova para ésta el 17 de abril.
—Seydlitz: salió de ésta para Bremen el 26 de marzo; zarpó de San Vicente, el 10 de abril.
—Sierra Córdoba: salió de Bremen para ésta el 5 de abril; zarpó de Lisboa el 11 de abril.
—Sierra Nevada: salió de ésta para Bremen el 2 de abril; zarpó de Bahía el 10 de abril.
—Sierra Ventana: en Bremen.
—Sofía: salió de Trieste para ésta el 2 de abril; zarpó de Nápoles el 6 de abril.
—Southern Cross: sali óde Nueva York para ésta el 20 de marzo. Hizo escala en Santos el 12 de abril.
—Taormina: saldrá de ésta para Génova el 22 de abril.
—Teutonia: en Hamburgo.
—Tomaso di Savoia: salió de ésta para Génova el 20 de marzo; zarpó de Río de Janeiro el 2 de abril.
—Valdivia: en Marsella.
—Vandyck: saldrá de ésta para Nueva York el 26 de abril.
—Vauban: salió de Nueva York para ésta el 5 de abril.
—Vestris: En Nueva York.
—Vigo: salió de Hamburgo para ésta el [illegible] de abril.
—Villagarcía: saldrá de Hamburgo para ésta el 17 de abril.
—Voltaire: salió de ésta para Nueva York el 25 de marzo; zarpó de Río de Janeiro el 30 de marzo.
—Werra: saldrá de ésta para Bremen el 16 de abril.
—Wesser: salió de Bremen para ésta el 2 de abril; zarpó de Funchal el 10 de abril.
—Western World: salió de ésta para Nueva York el 10 de abril.
—Wurtemberg: saldrá de Hamburgo para ésta el 15 de abril.

CONVOCATORIAS

COMPAÑIA INDUSTRIAL Y MERCANTIL ...SEN Ltda. — Convocatoria. — De acuerdo con lo dispuesto por los artículos 25 y 26 de los estatutos, convócase a los señores accionistas a la Tercera Asamblea General Ordinaria que deberá celebrarse en el local social, calle Belgrano 907, el día 29 de abril de 1924, a las 16 horas, con el objeto de tratar la siguiente

ORDEN DEL DIA

1. Lectura y consideración de la Memoria, Balance General, Cuenta de Ganancias y Pérdidas e informe del síndico, correspondientes al Tercer Ejercicio fenecido el 31 de diciembre de 1923.
2. Aprobación del proyecto de distribución de utilidades.
3. Elección de 4 hasta 8 directores titulares y 2 directores suplentes (Art. 16 de los estatutos).
4. Elección de un síndico y de un síndico suplente.
5. Designación de 2 accionistas para aprobar y firmar el acta de la Asamblea..

Nota: Para concurrir a la Asamblea los accionistas deberán depositar sus acciones en el local social hasta tres días antes de la fecha fijada para la asamblea. (Artículo 27 de los estatutos). — El Directorio..
19|516 v. 21 abril

COMPAÑIA SANSINENA DE CARNES CONGELADAS — Convocatoria. Se convoca a los señores accionistas a Asamblea General Ordinaria para el día miércoles 23 del corriente, a las 15.30 horas, en su local, calle San Martín No. 132, para tratar la siguiente:

ORDEN DEL DIA

1o. Consideración de la Memoria, Balance e informe del síndico, correspondientes al ejercicio terminado el 31 de diciembre de 1923.
2o. Distribución de utilidades.
3o. Elección de 3 directores titulares por dos años, en reemplazo de los salientes señores Miles A. Pasman, Carlos Alfredo Tornquist y Samuel Hale Pearson.
4o. Elección de 3 directores suplentes por un año, en reemplazo de los salientes doctores Eduardo A. Tornquist y Adolfo A. Luro y señor Lino Landajo.
5o. Elección de síndico y suplente por un año, en reemplazo de los salientes, señores Guillermo C. Pasman y William J. Krabbé.
6o. Designación de dos accionistas para que, juntamente con el presidente, aprueben y firmen el acta de la Asamblea.

Se previene a los señores accionistas que para concurrir a la Asamblea deberán depositar sus acciones en la Caja de la Sociedad, por lo menos 3 días antes del fijado para la reunión. — Buenos Aires, abril 3 de 1924. — Miles A. Pasman, presidente.
19|506 v. 23 abr.

...IA INTERNACIONAL MUTUA DE PENSIONES. — Fundada en 1901. — Se convoca a los señores representantes a la Asamblea General Ordinaria que tendrá lugar el día 28 de Abril de 1924, a las diez y seis horas, en el local de la Dirección General de la Sociedad, Rivadavia ...44, para tratar la siguiente

ORDEN DEL DIA

1o. Lectura y aprobación de la Memoria y Balance del ejercicio vencido e informe del Síndico.
2o. Autorización para imputar al Fondo de Acumulación el saldo de la cuenta de Ganancias y pérdidas.
3o. Elección de cuatro directores titulares y de tres directores suplentes en reemplazo de los salientes que cesan en su mandato.
4o. Elección de Síndico titular y Síndico suplente.
5o. Elección de los miembros del Tribunal Arbitral.
6o. Dieta a los señores directores y al síndico para el ejercicio de 1924.
7o. Designación de tres representantes para refrendar el acta de esta asamblea.

Buenos Aires, Abril de 1924. — Juan Giudice, presidente; Antonio Griego, secretario.
19|525 v. abril 28.

COMPAÑIA ITALO-ARGENTINA DE ELECTRICIDAD. Sociedad Anónima. — Se avisa a los poseedores de acciones que desde el 16 del corriente el Banco de Italia y Río de la Plata (Bmé. Mitre No. 445) y el Banco Italo Belga (San Martín No. 229) pagarán $ 5.— m|n por cada acción contra presentación del cupón No. 12 como saldo del dividendo definitivo de $ 10.— nacional c|l por cada acción sancionado para el 12o. Ejercicio de la Compañía por la Asamblea General Ordinaria de accionistas celebrada el 2 del corriente. EL DIRECTORIO.
19|537 v. ab. 16.

LICITACIONES

BANCO HIPOTECARIO NACIONAL

LICITACION

Llámase a licitación pública por el término de treinta días a contar desde la fecha, para presupuestar la parte correspondiente a **"albañilería y afines"** del edificio para la sucursal **La Plata.**

Los interesados podrán obtener los documentos de la licitación en la Dirección General de Construcciones del Banco, calle 25 de Mayo número 245, todos los días hábiles de 13 a 16 horas, y en la sucursal de La Plata, previo pago de la suma de **cincuenta pesos moneda nacional.**

Las propuestas se presentarán en sobre lacrado, en la gerencia de la Casa Matriz hasta el día anterior al plazo de la licitción, o en la sucursal La Plata tres días antes del fijado para la misma. Todas las propuestas se abrirán en Casa Matriz ante escribano del Banco, en acto público el día 21 de abril del corriente a las 15 horas.

Buenos Aires, marzo de 1924.

Gerente General.

19|460. v. Abril 19.

BANCO DE LA NACION ARGENTINA

Llámase a licitación pública por el término de treinta días a contar desde la fecha, para la ejecución total de las obras de los edificios proyectados para las Sucursales del Banco en OLIVA (Pcia. de Córdoba), JUNIN (Pcia. de Bs. Aires) y ampliación del edificio de la Sucursal ENSENADA (Pcia. de Bs. Aires).

Los planos y pliego de condiciones estarán a disposición de los interesados en las Gerencias de la Casa Central y de las Sucursales indicadas.

Las propuestas deben presentarse en sobre cerrado con sello de lacre, en la Gerencia de Casa Central, calle Rivadavia No. 363, o en la de las Sucursales indicadas, antes de las 15 horas del día 24 de abril próximo, fecha en que serán abiertas, en la primera, en presencia de los interesados que concurran al acto.

Si se presentan propuestas en las susodichas Sucursales debe hacerse con cinco días de anticipación a la fecha indicada. — Buenos Aires, 26 de marzo de 1924. — **Los Gerentes.**

19|526 v. abril 24.

Club de Gimnasia y Esgrima

OBRAS LEY 11064

Llámase a licitación pública, por el término de 30 días, para la construcción de la Tercera Sección—Vestuarios y Baños, para Señoras, en el actual Campo de Deportes del **Club de Gimnasia y Esgrima.**

Las propuestas deberán ser presentadas en sobre cerrado y lacrado, escritas a máquina y por duplicado, en la **Secretaría del Club de Gimnasia y Esgrima,** calle Cangallo, 1154, el Sábado 10 de Mayo próximo, a las 15 horas, las que se abrirán en presencia de los interesados que concurriesen.

Los documentos de esta licitación pueden ser consultados en el expediente administrativo, en la Intendencia del **Club de Gimnasia y Esgrima,** todos los días hábiles, de 9 a 12 y de 14 y 30 a 20 horas. — Buenos Aires, 10 de abril de 1924. — **P. G. Alemandri,** secretario Ho.

19|528 v. mayo 9.

PROVINCIA DE BUENOS AIRES

MINISTERIO DE OBRAS PUBLICAS DE LA PROVINCIA DE BUENOS AIRES
Dirección General
DIVISION DE PUENTES Y CAMINOS

Llámase a licitación pública por el término de quince días para las obras de construcción de un puente y alcantarillas en el paso "Las Piedras", sobre el río Salado, en el partido de Junín.

El presupuesto y pliego de bases y condiciones se hallan a disposición de los interesados, en la División de Puentes y Caminos, calle 7 No. 1175, todos los días hábiles, duranet las horas de oficina.

Las propuestas se abrirán el día veinticinco del corriente mes, a las quince horas, en el despacho del Director de Puentes y Caminos y en presencia de los interesados que concurran.

La Plata, abril 1 de 1924.

Aníbal E. Giráldez
Secretario General

19|504 v. abril 17

MINISTERIO DE OBRAS PUBLICAS DE LA PROVINCIA DE BUENOS AIRES

Hospital Melchor Romero

Llámase a licitación pública para la provisión de camas y de ropas para el uso de los asilados, de acuerdo con el pliego de bases y condiciones, a disposición de los señores proponentes, en la secretaría del Hospital.

La apertura de las propuestas tendrá lugar el día sábado 26 de abril de 1924, a las 16 horas. — El director.

19531 v. 25 abril

MINISTERIO DE OBRAS PUBLICAS DE LA PROVINCIA DE BUENOS AIRES
DIRECCION GENERAL
División de Puentes y Caminos

Llámase nuevamente a licitación pública por el término de (15) quince días para las obras de construcción de un puente metálico tipo "Huergo" sobre el desagüe de la laguna del Mirador o del Carnero en el camino general de Ayacucho a Dolores.

Los planos y pliego de bases y condiciones están a disposición de los interesados en la División de Puentes y Caminos, calle 7 No. 1175, de esta ciudad, todos los días hábiles durante las horas de oficina.

Las propuestas se abrirán el día veinticinco del corriente mes, a las catorce horas, en el despacho del Director de Puentes y Caminos, y en presencia de los interesados que deseen concurrir al acto.

La Plata, abril 3 de 1924.

Aníbal E. Giráldez
Secretario General

19|512 v. ab. 19

ORGANIZACION DEPORTIVA DE LA PROVINCIA

Licitación para la construcción de una pileta de natación

Llámase a licitación pública, por el término de quince días, para la construcción de una pileta de natación conforme a los planos y pliegos de condiciones formulados por la Dirección de Arquitectura de la Provincia, los cuales se hallan a disposición de los interesados en la Secretaría de la Junta Central de Deportes, de las 14 a 17 horas, todos los días hábiles, calle 55 núm. 771 en La Plata. Las propuestas deberán presentarse bajo sobre cerrado, en dicho local, el día miércoles 23 de abril, a las 11 horas, en presencia de los interesados que concurran, labrándose el acta correspondiente.— La Plata, abril 8 de 1924.—Por la Junta Central, doctor A. Condomí Alcorta, presidente.

19|521 v. ab. 23

Dr. Fernandez Castro
ANTEOJOS, OPERACIONES
Oculista del Hospital Oftalmológico Santa Lucía. — Jefe del servicio en el Hospital Fernandez.
DEFENSA 681 — Consultas: de 14 a 18

FERROCARRILES DEL ESTADO

Viajar por las líneas de los FF.CC. del Estado, es contribuír al mejoramiento de los servicios de transporte y a su economía y engrandecimiento.

Enviar las cargas por las líneas de los FF. CC. del Estado representa economía y seguridad en el transporte.

PROFESIONALES

Dr. Andrés Ferreyra (hijo)
ABOGADO
Atiende personalmente asuntos profesionales en la Capital Federal y Provincia de Buenos Aires
Estudio: LAVALLE 1312
U. Telefónica 3030 y 4210 (Libertad)

Dr. Luis C. García
ABOGADO
Avenida de Mayo 769
U. Teléf. 7370 (Avenida)

Dr. Hipólito Leys
Estudio: TUCUMAN 1381 - U. T. 3603 Lib.

MEDICOS

ANALISIS LABORATORIO Y FARMACIA
Abierto día y noche
Suipacha 471
Doctores NELSON

SECRETAS - URINARIAS - PIEL
Dr. Sarraceni - Especialistas
Cura rápida de Uretritis — Gota Militar — Estrechez — Ulceras — Debilidad — Cura de la AVARIOSIS con aplicación sin dolor alguno.
606-914 CORRIENTES 1777
9 a 11 y de 14 a 20

VIAS URINARIAS, PIEL Y AVARIOSIS
Dres. Dorruci y Artola
CONSULTAS DE 14 a 16
Suipacha 588, 1e, piso

Dr. Enrique T. Susini
Especialista de la A. P. Ex asistente de las clínicas Najenv Wotnian, de Viena. De regreso de Europa ha abierto su consultorio: Nariz, garganta y oídos. Enfermedades de la voz y la palabra.

—Yo creo que la idea no es para tomarla a risa...
—Sí, señor, porque te olvidas de lo principal; y es que la fiesta será un fracaso si no alquilas todos los adornos al insuperable Longobardi, de Bolívar 280.

REMATES

Hector M. Verona

JUDICIAL. — Por órden del señor juez de lo civil doctor Marcos A. Figueroa, secretaría del doctor José Cúneo en los autos sucesorios de don FRANCISCO VEGEZZI, procederé a la venta de la propiedad calle Alvarez 1023 entre boulevard Rivera y Lerma con la base de $ 17.120 m|n. El edificio consta de 3 dormitorios, comedor, cocina, cloacas, adoquinado, etc., su terreno mide según título 8 m. 66 de frente al N. O. por 48 m. 90 en el costado N. E. y 47 m. 40 en el costado S. O. El domingo 20 de abril a las 16 horas sobre la misma. Exigiré el 8 o|o de seña y 2 o|o de comisión, más datos al martillero, Alvarez 1036. — José Cúneo, secretario.

19|508 v. abril 18.

Peralta Martínez y Serna

EN VELEZ SARSFIELD. — JUDICIAL. — Terreno calle Orán 559, entre San Eduardo y Morón. A 5 cuadras de la Av. Rivadavia. Tiene servicios de tranvías y ómnibus próximos. Venta por orden del señor juez doctor Padilla, secretaría del doctor Dóllera. Sucesión de don Pascual Fernícola.

Base, $ 10 los 75 centímetros cuadrados, o sea, la vara cuadrada.

El domingo 27 de abril, a las 15, en el mismo.

Dimensiones: 8 m. 66 (10 v.) de frente al S. O. por 45 m. 032 (52v). Superficie 389.97 m. c. (520 v. c.). El comprador entregará 8 o|o de seña y 2 o|o de comisión. Informes, 320 San Martín 326. — Peralta Martínez y Serna. — Carlos M. Dóllera, secretario.

19|540 v. abril 26

Bravo Barros y Cía.

CUATRO QUINTAS ENTRE MORON y Hurlingham. Judicial — La chacra conocida por de los Ingleses, con frente al camino real de Morón a Hurlingham, a dos cuadros del camino macadamizado a Campo de Mayo, a 20 cuadras al S. O. de la estación Hurlingham del F. C. Pacífico y a 25 al N. O. de Morón, con servicio de trenes eléctricos. Cuatro lotes de 4 hectáreas, 50 áreas y 3 hectáreas, 7 áreas, 67 centiáreas. Tierras negras inmejorables, sin ningún desperdicio, en el sitio más alto y espléndido del paraje, con importantes plantaciones de árboles frutales y de adorno que pueden servir de base para la formación de parques y jardines. Para quintas de veraneo, granjas modelos, criaderos, o residencias veraniegas, son irreemplazables. Juez doctor Marcos A. Figueroa, secretario doctor A. F. Leguizamón. Testamentaría de don Harry Ernest Biedermann. Base, pesos 15.383,50 los lotes 1 y 2 con frente al camino general y $ 15.000 los lotes 3 y 4.

El jueves 24 de abril a las 15 (3 p. m.) en nuestro hall, 351 San Martín, 361. Linderos: al N. E. doctor Salas y Viuda de Genta, calle en medio; al Este camino general en medio; T. Andrade; al S. O. Pedro Valerga y al N. O. calle en medio, C. R. de Luna. En el lote 1 hay casa con tres piezas y cocina de material y galpón de zinc. En el lote 3 hay otra población. Se visitan por Morón, donde el cochero Ezequiel Hernández, conoce la fracción. Escrituras por la oficina de Angel Lavista. — 8 o|o a cuenta de precio. Comisión 2 o|o. Informes, 351 San Martín, 361. — **Bravo Barros y Cía.**

19|522 v. abril 23.

BARTOLOME MITRE, 1153. — Judicial. — Sin base. — En pleno centro, entre Cerrito y Libertad. — Gran casa habitación, sólida, apropiada para familia numerosa, club o sanatorio, o con pequeñas modificaciones para un Banco o cualquier entidad comercial. En 1.225 varas de terreno. Juez, doctor J. Isaac Arriola, secretario señor Floro Conde. — Venta ordenada en el expediente No. 970 año 1921. — Sin base, al mejor postor.

El Viernes 25 de Abril, a las 15 (3 p. m.), en nuestro hall, 351, San Martín, 361. —Mide 15m15 (17v50) por 60m62 (70 v). Espaciosa entrada, hall, salón, sala, antesala, gran comedor, antecomedor, siete amplias habitaciones, cuartos de roperos, despensa, cocina completa, carbonera, lavadero, guardabaúles, cuatro piezas sirvientes, tres grandes patios, galerías y jardín. Construcción de primer orden. Puede visitarse, de 15 a 16. 8 o|o a cuenta de precio. Comisión, 2 o|o. Informes, 351, San Martín, 361. — **Bravo Barros y Cía.**

19|527 v. abril 24.

Rodolfo E. Louit & Cía.

JUDICIAL. — PROPIEDAD CANGALLO 4471. Mide 8.66x26.15 metros. Consta de 3 habitaciones, comedor, cocina, w. c., obras sanitarias, etc.

Base, $ 5.333.33 m|legal.

El 27 de abril, a las 14.30, remataremos sobre la misma. Orden del señor juez, doctor Marcos A. Figueroa, en los autos "Sucesión Juan Boggiano". Exigiremos 8 o|o y 2 o|o de práctica.

Más informes a la secretaría del autorizante, doctor Juan Carlos Delheye.— Secretario.

19|536 v. abril 26.

EDICTOS JUDICIALES

El señor juez de primera instancia en lo civil de la Capital de la República, doctor don Mariano de Vedia y Mitre, ha dispuesto se cite, llame y emplace por el término de treinta días, contados desde la primera publicación del presente, a todos los que se consideren con derecho a los bienes dejados por don JUAN IGNACIO BABACE, ya sean como herederos o acreedores, para que dentro de dicho término, comparezcan a deducir sus acciones en forma, por ante su juzgado y secretaría del que suscribe, bajo apercibimiento de lo que hubiere lugar por derecho. — Buenos Aires, marzo once de 1924. — Doctor Francisco D. Quesada, secretario.
19|456 v. 14 ab.

El señor juez de primera instancia en lo civil de la Capital de la República, doctor don Mariano de Vedia y Mitre, ha dispuesto se cite, llame y emplace por el término de treinta días, contados desde la primera publicación del presente, a todos los que se consideren con derecho a los bienes dejados por doña MAURICIA MARGARITA DAPPELLO DE TORRE, ya sean como herederos o acreedores, para que dentro de dicho término comparezcan a deducir sus acciones en forma, por ante su juzgado y secretaría del que suscribe, bajo apercibimiento de lo que hubiere lugar por derecho. — Buenos Aires, marzo 13 de 1924. — Dr. Francisco D. Quesada, secretario.
19|458 v. 16 abril

El señor juez de primera instancia en lo civil de la Capital de la República, doctor don Martín Abelenda, ha dispuesto se cite, llame y emplace por el término de treinta días, contados desde la primera publicación del presente, a todos los que se consideren con derecho a los bienes dejados por don JOSE CATARINELLI, ya sean como herederos o acreedores, para que dentro de dicho término comparezcan a deducir sus acciones en forma, por ante su juzgado y secretaría del que suscribe, bajo apercibimiento de lo que hubiere lugar por derecho. — Buenos Aires, marzo 14 de 1924. — Dr. Eduardo Rojas, secretario.
19|464 v. 20 abr.

El señor juez de 1a. instancia en lo civil de la Capital de la República, doctor Vedia y Mitre ha dispuesto se cite, llame y emplace por el término de treinta días, contados desde la primera publicación del presente, a todos los que se consideren con derecha a los bienes dejados por doña MARIA FULTON de SHAW, ya sean como herederos o acreedores, para que dentro de dicho término comparezcan a deducir sus acciones en forma, por ante su juzgado y secretaría del que suscribe, bajo apercibimiento de lo que hubiere lugar por derecho. — Buenos Aires, marzo 20 de 1924.
19|466 v. abril 21.

Por disposición del señor juez de 1a. instancia en lo civil doctor Marcos A. Figueroa, se llaman y emplazan a todos los que se consideren con derecho a los bienes quedados por fallecimiento de doña ANGELA MARIA LEPORE; ya sean como herederos o acreedores, para que en el término de treinta días, deduzcan su acción en forma por ante S. S. y Secretaría a cargo del que suscribe; bajo apercibimiento de lo que hubiere lugar. — Buenos Aires, marzo 15 de 1924. — Doctor Augusto Rodríguez Larreta, secretario.
19|471 v. Abril 22.

Por disposición del señor juez de 1a. instancia en lo civil de la capital de la República, doctor don J. Isaac Arriola, se cita y emplaza por el término de treinta días, a contar desde la primera publicación del presente, a todos los que se consideren con derecho a los bienes dejados por fallecimiento de don FRANCISCO AMERI y MARIA SCHENONE de AMERI, ya sea como herederos o acreedores, para que dentro de dicho término, comparezcan por ante su juzgado y secretaría del que suscribe, a deducir sus acciones en forma, bajo apercibimiento de lo que hubiere lugar por derecho. — Buenos Aires, marzo 24 de 1924. — Dr. Juan Carlos Fox, secretario.
19|474 v. Abril 23.

El señor juez de 1a. instancia en lo Civil de la Capital de la República, doctor don Martín Abeleneda, ha dispuesto se cite, llame y emplace por el término de treinta días, contados desde la primera publicación del presente, a todos los que se consideren con derecho a los bienes dejados por doña ANA PIEDIMONTE o PIEDIMONTI DE DI BIASI o DE DI BIASI o BEASE, ya sean como herederos o acreedores, para que dentro de dicho término comparezcan a deducir sus acciones en forma, por ante su juzgado y secretaría del que suscribe bajo apercibimiento de lo que hubiere lugar por derecho. — Buenos Aires, marzo 12 de 1923. — N. Paz, secretario.
19|477 v. abril 24.

El señor juez de 1a. instancia en lo Civil de la Capital de la República, doctor don Mariano de Vedia y Mitre, ha dispuesto se cite, llame y emplace por el término de treinta días, contados desde la primera publicación del presente, a todos los que se consideren con derecho a los bienes dejados por don AMADEO PABLO ESTEBAN CANALE, ya sean como herederos o acreedores, para que dentro de dicho término comparezcan a deducir sus acciones en forma, o por ante su juzgado y secretaría del que suscribe, bajo apercibimiento de lo que hubiere lugar por derecho. — Buenos Aires, marzo 15 de 1924. — M. A. Goñi, secretario.
19|478 v. Ab. 24.

Por disposición del señor juez de 1a. instancia en lo Civil de la Capital de la República, doctor don J. Isaac Arriola, se cita y emplaza por el término de treinta días, a contar desde la primera publicación del presente, a todos los que se consideren con derecho a los bienes dejados por fallecimiento de don ANTONIO o ANTONIO LORENZO GUALANDRI, ya sean como herederos o acreedores, para que dentro de dicho término comparezcan por ante su juzgado y secretaría del que suscribe, a deducir sus acciones en forma, bajo apercibimiento de lo que hubiere lugar por derecho. — Buenos Aires, marzo 25 de 1924. —Dámaso E. Palacio, secretario.
19|479 v. Ab. 27.

Por disposición del señor juez de 1a. instancia en lo civil de la Capital de la República, doctor don J. Isaac Arriola, se cita y emplaza por el término de treinta días, a contar desde la primera publicación del presente, a todos los que se consideren con derecho a los bienes dejados por fallecimiento de don SILVERIO o SILVERIO SANTIAGO BARALE ya sea como herederos o acreedores, para que dentro de dicho término, comparezcan por ante su juzgado y secretaría del que suscribe, a deducir sus acciones en forma, bajo apercibimiento de lo que hubiere lugar por derecho. Buenos Aires, marzo 26 de 1924. — Doctor Juan Carlos Fox, secretario.
19|489 v. abril 25.

Por disposición del señor juez de 1a. instancia en lo civil de la Capital de la República, doctor José Miguel Padilla, se cita y emplaza por el término de treinta días a contar desde la primera publicación del presente a todos los que se consideren con derecho a los bienes dejados por fallecimiento de don JOAQUIN SANTINO y FILOMENA MADDALENA DE SANTINO ya sean como herederos o acreedores para que dentro de dicho término, comparezcan por ante su juzgado y secretaría del que suscribe a deducir sus acciones en forma bajo apercibimiento de lo que hubiere lugar por derecho. — Buenos Aires, diciembre 10 de 1923. — Doctor L. Carranza, secretario.
19|490 v. abril 25.

El señor juez de primera instancia en lo civil de la Capital de la República, doctor don Roberto Bunge, ha dispuesto se cite, llame y emplace por el término de treinta días, contados desde la primera publicación del presente, a todos los que se consideren con derecho a los bienes dejados por don FRANCISCO VIALE, ya sean como herederos o acreedores, para que dentro de dicho término comparezcan a deducir sus acciones en forma, por ante su juzgado y secretaría del que suscribe, bajo apercibimiento de lo que hubiere lugar por derecho. — Buenos Aires, febrero 20 de 1924. — Dr. Fermín M. Alsina, secretario.
19|483 v. abril 26.

Por disposición del señor juez de primera instancia en lo civil de la Capital de la República, doctor don J. Isaac Arriola, se cita y emplaza por el término de treinta días, a contar desde la primera publicación del presente, a todos los que se consideren con derecho a los bienes dejados por fallecimiento de doña ELVIRA ROSARIO ZUCAL DE MILANI, ya sea como herederos o acreedores, para que dentro de dicho término comparezcan por ante su juzgado y secretaría del que suscribe, a deducir sus acciones en forma, bajo apercibimiento de lo que hubiere lugar por derecho. — Buenos Aires, 26 de marzo de 1924. — Enrique A. Saguier, secretario.
19|484 v. 26 abr.

El señor juez de 1a. instancia en lo civil de la Capital de la República, doctor Vedia y Mitre ha dispuesto se cite, llame y emplace por el término de treinta días contados desde la primera publicación del presente, a todos los que se consideren con derecho a los bienes dejados por don BARTOLO FANTELLI, y sean como herederos o acreedores, para que dentro de dicho término comparezcan a deducir sus acciones en forma, por ante su juzgado y secretaría del que suscribe, bajo apercibimiento de lo que hubiere lugar por derecho. — Buenos Aires, 24 de marzo de 1924. — Miguel Etchegaray, secretario.
19|488 v. abril 27

El señor juez de primera instancia en lo civil de la Capital de la República, doctor don M. de Vedia y Mitre, ha dispuesto se cite, llame y emplace por el término de treinta días, contados desde la primera publicación del presente, a todos los que se consideren con derecho a los bienes dejados por don RAMON FERREIRO, ya sean como herederos o acreedores, para que dentro de dicho término comparezcan a deducir sus acciones en forma, por ante su juzgado y secretaría del que suscribe, bajo apercibimiento de lo que hubiere lugar por derecho. — Buenos Aires, marzo doce de 1924. — Manuel A. Marini, secretario.
19|491 v. 28 ab.

Por disposición del señor juez de primera instancia en lo civil doctor Marcos A. Figueroa, se llaman y emplazan a todos los que se consideren con derecho a los bienes dejados por fallecimiento de don FRANCISCO ARTURO COLLI, ya sean como herederos o acreedores, para que en el término de treinta días, deduzcan su acción en forma por ante S. S. y secretaría a cargo del que suscribe, bajo apercibimiento de lo que hubiere lugar.—Buenos Aires, abril 4 de 1924. — Luis Quirno Costa, secretario.
19|514 v. 5 mayo

Por disposición del señor juez de 1a. instancia en lo civil de la Capital de la República, doctor don J. Isac Arriola, se cita y emplaza por el término de treinta días, a contar desde la primera publicación del presente, a todos los que se consideren con derecho a los bienes dejados por fallecimiento de doña LUISA o MARIA LUISA GIORDANO, ya sea como herederos o acreedores, para que dentro de dicho término, comparezcan por ante su juzgado y secretaría del que suscribe, a deducir sus acciones en forma, bajo apercibimiento de lo que hubiere lugar por derecho.— Buenos Aires, marzo 25. de 1924. — Doctor Juan Carlos Fox, secretario.
19|499 v. mayo 10.

Por disposición del señor juez de primera instancia en lo civil de la Capital de la República, doctor don J. Isaac Arriola, se cita y emplaza por el término de treinta días, a contar desde la primera publicación del presente, a todos los que se consideren con derecho a los bienes dejados por fallecimiento de don ANTONIO GARIBOTTO, ya sea como herederos o acreedores, para que dentro de dicho término comparezcan por ante su juzgado y secretaría del que suscribe, a deducir sus acciones en forma, bajo apercibimiento de lo que hubiere lugar por derecho.—Buenos Aires, marzo 28 de 1924.—Floro Conde, secretario.
19|502 v. 2 mayo

Por disposición del señor juez de primera instancia en lo civil de la Capital de la República, doctor don J. Isaac Arriola, se cita y emplaza por el término de treinta días, a contar desde la primera publicación del presente, a todos los que se consideren con derecho a los bienes dejados por fallecimiento de doña LUCIA RIZZO de MONDELLI, ya sea como herederos o acreedores, para que dentro de dicho término, comparezcan por ante su juzgado y secretaría del que suscribe, a deducir sus acciones en forma, bajo apercibimiento de lo que hubiere lugar por derecho. — Buenos Aires, abril 10. de 1924. Doctor Dámaso A. Palacio, secretario.
19|507 v. mayo 3.

Por disposición del señor juez doctor Martín Abelenda, se hace saber por el término de quince veces a don GERVASIO SEOANE, que en los autos que le sigue la sociedad anónima Tomás Devoto y Cía. Ltda., sobre cobro de pesos, que el juzgado a dictado el siguiente auto: Buenos Aires, marzo 31 de 1924. Autos y vistos: Atento la información producida, cítese por edictos que se publicarán por quince veces en el "Boletín Judicial" y LA EPOCA, a fin de que el demandado comparezca a estar en juicio, bajo apercibimiento de nombrársele defensor que lo represente. — Rep. las fojas. — Martín Abelenda. — Ante mí, Carlos G. Marín.— Buenos Aires abril tres de 1924. — Doctor Carlos G. Marín, secretario.
19|520 v. 23 abril

El señor juez de 1a. instancia en la civil de la Capital de la República, doctor don Martín Abelenda, ha dispuesto se cite, llame y emplace por el término de treinta días, contados desde la primera publicación del presente, a todos los que se consideren con derecho a los bienes dejados por don LUIS GIUDICI o GIUDICE, LUISA AMBROSINI de GIUDICI o GIUDICE, ANA o LUISA ANA GIUDICI o GIUDICE de LANA y SEVERINO LANA, ya sean como herederos o acreedores, para que dentro de dicho término comparezcan a deducir sus acciones en forma, por ante su juzgado y secretaría del que suscribe, bajo apercibimiento de lo que hubiere lugar por derecho.— Buenos Aires, abril 18 de 1924.— Doctor Carlos G. Marín, secretario.
19|524 v. mayo 9.

Por disposición del señor juez de primera instancia en lo civil doctor J. Isaac Arriola se hace saber a doña PETRONA REYNOSO DE GIMENEZ, que dentro del término de quince días debe estar a derecho en el juicio que por rescisión de contrato de venta le ha iniciado don Vicente Casullo, bajo apercibimiento de lo dispuesto en el art. 80 del Cód. de Procedimientos. — Buenos Aires, abril 4 de 1924. — Floro Conde, secretario.
19|530 v. 25 abril

Por disposición del señor juez de primera instancia en lo civil doctor J. Isaac Arriola, se hace saber a don JOSE MOLINA, que dentro del término de quince días debe estar a derecho en el juicio que por rescisión de contrato de venta le ha iniciado don Vicente Casullo, bajo apercibimiento de lo dispuesto en el art. 80 del Cód. de Procedimientos. — Buenos Aires, abril 4 de 1924. — Floro Conde, secretario.
19|529 v. 25 abril

Por disposición del señor juez en lo civil de la Capital de la República doctor Martín Abelenda se hace saber a don OSCAR SIMIAN que en el juicio que por cobro ejecutivo de hipoteca le sigue la Sociedad Argentina de Edificación se ha dictado la siguiente sentencia: Buenos Aires, marzo 27 de 1924. Autos y Vistos: Siendo ejecutivo el documento de fojas 1 y no habiéndose opuesto excepción alguna, llévese adelante la ejecución hasta hacerse pago al acreedor del capital, interés y costas. Artículo 465 y 486 del Código de Procedimientos. Se regulan los honorarios del doctor Rufo en la suma de doscientos pesos moneda nacional y los de Montovio en la suma de sesenta pesos de igual moneda. Notifíque Gartland o Tinelli. Repóngase la foja. Martín Abelenda. Ante mí: Carranza. Buenos Aires, abril 7 de 1924.— Doctor Carlos G. Marín, secretario.
19|533 v. abril 14.

Por disposición del señor juez de 1a. instancia en la civil de la Capital de la República, doctor don J. Isaac Arriola, se cita y emplaza por el término de treinta días, a contar desde la primera publicación del presente, a todos los que se consideren con derecho a los bienes dejados por fallecimiento de doña MARIA ESTHER DEGL'INNOCENTI o SORINI, ya sea como herederos o acreedores, para que dentro de dicho término, comparezcan por ante su juzgado y secretaría del que suscribe, a deducir sus acciones en forma, bajo apercibimiento de lo que huebiere lugar por derecho. — Buenos Aires, 20 de marzo de 1924. — Doctor Enrique Saguier, secretario.
19|532 v. mayo 11.

Por disposición del señor juez de primera instancia en lo civil, doctor J. Isaac Arriola, se hace saber a don Guillermo Alberti que dentro del término de quince días debe estar a derecho en el juicio que por rescisión de contrato de venta le ha iniciado don Vicente Casullo, bajo apercibimiento de nombrarle Defensor de Ausentes si no comparece. — Buenos Aires, abril 11 de 1924.— Doctor Juan Carlos Fox, secretario.
19|534 v. abril 26.

Por disposición del señor juez de comercio de la Capital Federal, doctor D. González Gowland, se hace saber por el término de ley que en el juicio de quiebra de RIBA Y SOBREVILA ha sido presentado el estado de distribución, el cual se ha puesto por ocho días en secretaría a disposición de los señores acreedores, bajo apercibimiento de que si en dicho término no es observado será aprobado por el Juzgado. — Buenos Aires, abril 11 de 1924. — Williams, secretario.
19|535 v. 10 abril

Por disposición del señor juez de 1a. instancia en lo Civil de la Capital de la República, doctor don J. Isaac Arriola, se cita y emplaza por el término de treinta días, a contar desde la primera publicación del presente, a todos los que se consideren con derecho a los bienes dejados por fallecimiento de don CORNELIO PARONI, ya sean como herederos o acreedores, para que dentro de dicho término comparezcan por ante su juzgado y secretaría del que suscribe, a deducir sus acciones en forma, bajo apercibimiento de lo que hubiere lugar por derecho. — Buenos Aires, abril 2 de 1924. — Dr. Ricardo Bollini, secretario.
19|538 v. mayo 12.

A nuestros suscriptores

Comunicamos que actualmente se encuentran en jira, por sus respectivas zonas, nuestros representantes viajeros:

Pedro V. Alvarez,
Alberto D. Cohen,
Horacio Cadelago,
Juan B. Larrandart,
Joaquín Acuña Rodríguez,
Miguel Angel Sosa,
Temístocles E. Pacho,
José Sapir,
Jorge Barth,
José Fruman
Antonio Tarantino,
Luis Martín Rodríguez,
Adalberto E. Schutt.

La Administración.

FOOTBALL — PEDESTRISMO
AUTOMOVILISMO-CICLISMO

DEPORTES

BOX — ESGRIMA
PELOTA — REMO

Asociación Argentina de Football

LOS PARTIDOS DE AYER

El Porvenir v. Sportivo Barracas—

En la cancha que posee el primero en Gerli, se disputó ayer tarde este encuentro por el campeonato de primera división ante una concurrencia muy numerosa.

El encuentro que resultó interesante terminó con el triunfo del equipo de El Porvenir por tres goals a cero.

Los cuadros formaron así:

El Porvenir: E. López; A. Landini y B. Amejeiras; P. Riccitelli, A. Saccarello y A. Airoldié D. Saccarello, A. Tubio, G. Ronzoni, J. Seoane y P. Gurutchague.

Sportivo Barracas: J. Berardi; F. Cerro y P. Castoldi; E. Solari, H. Mac Coubrey y L. Daneri; F. Bianatti, M. Hiller, B. Saruppo, A. Rosado y A. Prádanos.

Boca Juniors v. Boca Alumni—

En la Boca, cancha del primero, se disputó este encuentro por el campeonato de la división superior, ante una concurrencia muy numerosa.

Dado el dominio del equipo local el partido careció por completo de interés.

El cuadro de Boca Juniors, se adjudicó el triunfo por cinco goals contra cero de sus rivales.

Los cuadros estaban así constituídos:

Boca Juniors: A. Tesoriere; L. Bidoglio y R. Mutis; S. Médici, M. Buzzo y A. Elli; P. Calomino, A. Cerrotti, D. Tarascone, C. Pozzo y D. Pertini.

Boca Alumni: S. Risso; S. Siciliani y S. Massucco; E. Chiarella, V. Laurito y A. Borsini; E. Pardal, A. Mariani, A. Sacchi, D. Gallardo y S. Bernal.

Huracán v. Progresista—

Este encuentro por el campeonato de primera división se disputó en la cancha del primero ante numerosa concurrencia.

El equipo de Huracán que actuó mejor que su rival hizo suyo el triunfo por tres goals a uno.

Los cuadros estaban así constituídos:

Huracán: D. Oliva; C. Nóbile y J. Prattos M. Fortunato, R. Vázquez y J. Scursoni; A. Loizo, J. Rodríguez, J. Saldías, A. Chiesa y C. Onzari.

Progresista: A. Bossio; I. Poggi y A. Fonte; J. Pérez, F. y R. Pusso; A. Fernández, C. Cavasco, M. López, C. Balzola y J. Mac Leman.

Argentinos de Bánfield v. Sportsman—

Muy bonito y lleno de incidencias agradables resultó este encuentro jugado en la cancha que el primero posee en Bánfield.

Después de reñida lucha el equipo de Argentinos de Banfield se adjudicó el triunfo por dos goals a uno.

Los cuadros estaban así constituídos:

Argentino de Bánfield: J. Suárez; R. Ungaretti y J. Etchegaray; E. Amentera, J. Armesto y N. Moreira; A. C. Bertani, A. López, R. Soracco, B. Lazzari y J. Clerici.

Sportsman: A. Arseni; R. Arseni y V. Pais; M. Martín, F. Lucena y J. Villarino; L. Burchiardo, E. Develdi, R. Guastavino, J. Vázquez y M. Rey.

San Fernando v. Platense—

Reñido e interesante resultó este encuentro por el campeonato de la división superior jugado en la cancha que posee el primero en San Fernando.

El partido terminó con un empate de un goal por cuadro.

Los equipos estaban así formados:

San Fernando: A. Muschietti; L. Pérez y R. Etchegaray; S. Riganti, C. Stevens y G. Pacheco; C. Campos, H. Massa, C. R. González, M. Torres y J. Offman.

Platense: P. Franzini; S. Pascullio y F. Paternoster; F. Bellomo C. Tambussi y C. Argañaraz; A. Kidd, J. Colasso, J. Lobatto, C. Picallo y E. González.

Temperley v. Sportivo Dock Sud—

Regular concurrencia presenció este encuentro por el campeonato de primera división jugado en Temperley.

El encuentro que resultó muy reñido y lleno de incidencias agradables terminó con el triunfo del equipo de Temperley por un goal contra cero.

Los teams formaron así:

Temperley: G. Muñoz, J. Marolla y A. Dupruty; A. Perri, J. Sosa y J. Laurenzano; A. Salvetti, D. Fernández, F. Nervi y J. Perinetti.

Sportivo Dock Sur: J. Montelli, A. Sande y V. Zaccaro; C. Lynch, S. Power y M. di Pietri; D. Alvarez, A. Paolinetti, A. de los Santos, N. Moro y R. di Pietri.

Del Plata v. Palermo—

En Barracas se disputó este encuentro por el campeonato de primera división ante una concurrencia muy numerosa.

Después de reñida lucha el encuentro terminó con un empate de un goal por cuadro.

Los equipos formaron de la siguiente manera:

Palermo: H. Orio; S. Echeverría y L. Carmona; H. Moyano, J. Morganti y M. Patiño; L. García, V. Gallo, A. Stagnaro, J. Rodríguez y L. Medina.

Del Plata: P. Banchero; M. Mariani y J. Bulla; J. Badaraco, J. Castro y E. Linares; A. Moretti, B. tomaselli, A. F. Benítez, J. Rivet y J. Cartagénova.

Argentinos de Quilmes v. Urquiza—

En la cancha del segundo se disputó este partido por el campeonato de la división superior ante regular concurrencia.

La lucha que resultó interesante y bonita terminó con el triunfo del equipo de Argentinos de Quilmes por tres goals contra dos de sus rivales.

Los teams formaron como sigue:

Argentinos de Quilmes: D. Luca; O. Chavín y J. Ortega; M. Márquez, C. Palací y J. Echarre; A. Cossoli, R. Estevarena, J. Otonello, C. Bonelli y O. González.

Urquiza: J. Frino; A. Merlasino y L. Gapuri; N. Catalano, R. Salgado y C. Ognio; A. González Aguirre, L. Perdomo, P. Laffont, M. Bussolini y J. Dándalo.

Argentinos Juniors v. Porteño—

Este encuentro por el campeonato de primera división se jugó ante regular concurrencia en la cancha que el primero posee en Chacarita.

El partido que carecía de interés terminó con el triunfo del equipo de Argentinos Juniors por tres goals a cero.

Los cuadros formaron como sigue:

Argentinos Juniors: J. Iribarren; G. Di Paola y J. C. Iribarren; C. Serra, L. Vaccaro y E. Méndez; A. Fernández, A. Vergara, A. Marchetti, A. Pierini y H. Rivas.

Porteño: F. Diez; S. Echeverría y D. Cattaneo; P. Loncán, E. Cacopardo y E. Arlandini; A. Oliva, E. Ross, N. Vivaldo, F. Lima y S. Abella.

Sportivo del Norte v. All Boys—

En Núñez se disputó este encuentro por el campeonato de primera división.

El partido que resultó muy reñido dada la igualdad de fuerzas de ambos cuadros, terminó con un empate de un goal por cuadro.

Los equipos formaron así:

Sportivo del Norte: A. Rotondo; S. y H. Rossi; A. Bozzano, A. Rossi y J. Hernández; A. Martínez, L. Passadore, A. Rossi, R. Buenaventura y G. Martínez.

All Boys: C. Iribarne; J. Castro y L. Santillán; J. Dodino, F. Roldán y M. Castillo; R. García Bianchi, P. Be. Crespo, R. Gigena, H. Crespo y J. Rodríguez.

Alvear v. Nueva Chicago—

Careció por completo de interés este partido jugado ante regular concurrencia en la cancha del primero.

El equipo de Alvear derrotó a su contrario por cinco goals a uno.

Los cuadros estaban así formados:

Alvear: J. Salas; A. Martínez y R. Arrousez; J. Mandrich, J. Bascovich y F. Gómez; S. Medina, J. Arias, J. Ambrossetti, L. Lazzarri y E. Reale.

Nueva Chicago: A. Salazar; C. Laborie y J. Voltura; A. D. Moyano, R. Corbetto y N. Médica; J. Villagra, L. Galeano, J. Pedro, E. Galeano y G. Galeano.

Yachting

JACHT CLUB ARGENTINO

Las regatas de ayer

En el triángulo oficial del Yacht Club Argentino se disputaron ayer por la tarde dos series de regatas para embarcaciones a vela, con el resultado que damos a continuación:

Primera serie, por handicap. Primero, Polaris, timoneado por B. Eugenio Milhas. Salió a las 13 horas, 25 minutos y 13 segundos; llegó a las 15 horas, 41 minutos, 30 segundos; tiempo real empleado, 2 horas, 16 minutos, 30 segundos; recargo, 18 minutos, 9 segundos; tiempo corregido, 2 horas, 25 minutos, 29 segundos.

Segundo Hortensio, timoneado por Carlos M. Zimmermann. Salió a las 13 horas, 25 minutos, 11 segundos; llegó a las 15 horas 37 minutos, 46 segundos; tiempo real empleado, 2 horas, 12 minutos, 46 segundos; recargo 24 minutos, 9 segundos; tiempo corregido, 2 horas, 36 minutos, 55 segundos y medio.

Tercero Grillo, timoneado por Cesaer Gerolimich. Salió a las 13 horas, 25 minutos, 20 segundos; llegó a las 15 horas, 46 minutos; tiempo real empleado, 2 horas, 21 minutos; recargo, 10 minutos; tiempo corregido, 2 horas, 29 minutos, 10 segundos.

Cuarto Racha, timoneado por W. J. Steinbauser. Salió a las 13 horas, 40 minutos, 7 segundos; llegó a las 15 horas, 40 minutos, 7 segundos; tiempo eral empleado, 2 horas, 15 minutos, 7 segundos y medio; tiempo corregido, 2 horas, 39 minutos, 16 segundos y medio.

Quinto Phalarone, timoneado por Fritz Boehmer. Salió a las 13 horas, 25 minutos, 11 segundos; tiempo real empleado, 2 horas, 22 minutos, 4 segundos; recargo, 18 minutos, 59 segundos; tiempo corregido, 2 horas, 41 minutos, 3 segundos.

Sexto Nemo, timoneado por Ovidio D. Valle. Salió a las 13 horas, 25 minutos, 12 segundos; llegó a las 15 horas, 47 minutos, 30 segundos; tiempo real empelado, 2 horas, 22 minutos, 30 segundos; recargo, 18 minutos, 59 segundos; tiempo corregido, 2 horas, 41 minutos, 29 segundos.

Séptimo Margarita, timoneado por K. A. van Wassenaar. Salió a las 13 horas, 25 minutos, 1 9segundos; llegó a las 16 horas, 0 minutos, 9 segundos; tiempo real empleado, 2 horas, 44 minutos, 14 segundos.

Octavo Gaviota, timoneado por Juan S. Presco. Salió a als 13 horas, 27 minutos, 8 segundos; llegó a las 16 horas, 22 minutos, 21 segundos; tiempo real empleado, 2 horas, 57 minutos, 21 segundos; recargo, 10 minutos, 54 segundos; tiempo corregido, 3 horas, 8 minutos, 15 segundos.

Noveno, Alejandro, timoneado por Niceto Loizaga. Salió a las 13 horas, 25 minutos, 55 segundos; llegó a las 16 horas, 42 minutos, 20 segundos; tiempo eral empleado, 3 horas, 17 minutos, 25 segundos; tiempo corregido, 3 horas, 32 minutos, 46 segundos.

La segunda serie se formó con los yates Alachie y Pierrots, inscriptos en distintas pruebas que no tuvieron competidores.

El resultado fué el siguiente:

Primero Alachie, timoneado por Antonio L. Lanusse. Salió a las 13 horas, 35 minutos, 23 segundos; llegó a las 15 horas, 12 minutos, 54 segundos; tiempo real empleado, 1 hora, 37 minutos, 54 segundos; recargo, 56 minutos, 19 segundos; tiempo corregiod, 2 horas, 34 minutos, 13 segundos.

Segundo Pierrot, timoneado por Andrés C. Lemoine. Salió a las 13 horas, 35 minutos, 4 segundos; llegó a las 16 horas, 1 minuto, 7 segundos; tiempo real empleado, 2 horas, 26 minutos, 7 segundos; recorgo, 19 minutos, 51 segundos; tiempo corregido, 2 horas, 45 minutos, 59 segundos.

Yacht Club Río de la Plata

Ayer se disputaron en el triángulo oficial del Yacht Club Río de la Plata, dos series de regatas para yates, las que resultaron muy interesantes.

El resultado final de las pruebas es el siguiente:e

Primera serie. Premio Comisión de Regatas. Recorrido 8 millas. — En esta prueba tomaron parte los seis yates inscriptos, pero la lucha se erdujo a cinco, po rcuanto e lOéfiro, timoneado por Juan Rameri, abandonó a los pocos minutos de la señal de partida. El yate Aurora desde la iniciación de la prueba tomó la delantera paar no abandonarla hasta el final. La lucha entre este barco y el Ebro tuvo algunos pasajes interesantes.

Primero Aurora, timoneado por Enrique Sieburger, acompañante Julio Sieburger. Salió a las 8.30 y llegó a las 12 horas 25 minutos, 45 segundos. Segundo Euro, timoneado por Miguel Flaquer, acompañante Guillermo J. Martini; llegó a las 12.30.30. Tercero Brisa, timoneado por Salustiano A. Gómez, acompañante Guillermo Sieburger; llegó a las 12.31. Cuarto Delta, timoneado por Oscar Rodríguez, acompañante Enrique Ciolina y J. J. Tapasakis; llegó a las 12.36.50. Quinto Febo, timoneado po rUlises Bergara, acompañante Antonio Anunzio; llegó a las 12, 51, 45.

Segunda serie. Copa Negrita, handicap para todo yate. Recorrido 5 millas. — En esta prueba sólo se presentaron los yates Shamrock V, Sance e Ibicuy, desertando el Reimú, Aguará y Chiquille, que debían timonear, respectivamente, los aficionados E. M. Real de Azúa, Agustín M. Candioti y Otto Mahr.

El resultado fué el siguiente: Primero Ibicuy, timoneado por Benigno Fernández; salió a las 8.45 y llegó a las 13 horas, 37 minutos. Segundo Shamrock V, timoneado por Enrique M. Lange; llegó a las 13.37.42. Tercero Sauce, timoneado por Gabriel Cantilo; llegó a las 13.40.38.

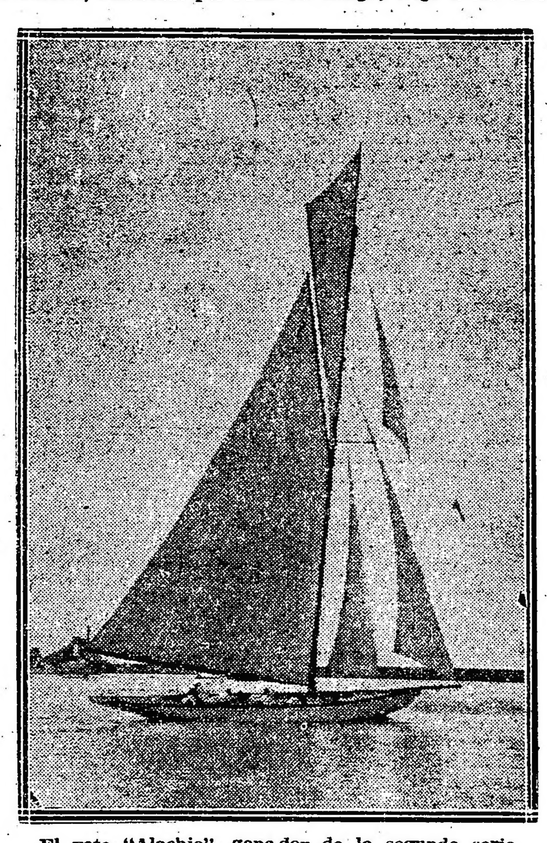

El yate "Alachie", ganador de la segunda serie

Club Náutico Buchardo—

Sobre un recorrido de 6 millas se disputó ayer en el triángulo oficial del Club Náutico Buchardo una regata para yates con el resultado que damos a continuación:

Primero Isis, timoneado por B. A. Lehmann. Salió a las 13 horas, 51 minutos, 22 segundos; llegó a las 15.26.6, tiempo real empleado, 1 hora 35 minutos 6 segundos; recargo, 6 minutos; tiempo corregido, 1 hora 46 minutos 6 segundos.

Segundo Curupá, timoneado por Juan Molina. Salió a las 13 horas 51 minutos 5 segundos; llegó a las 15 horas 27 segundos 35 segundos; tiempo real empleado, 1 hora 36 minutos 35 segundos;; recargo, 6 minutos; tiempo corregido, 1 hora 42 minutos 35 segundos.

Tercero Buchardo, timoneado por José García Querol. Salió a las 13 horas 52 minutos 8 segundos; llegó a las 15.40.10; tiempo real empleado, 1 hora 49 minutos 10 segundos; recargo, 4 minutos; tiempo corregido, 1 hora 42 minutos 35 segundos.

Cuarto Guazú, timoneado por Adolfo Latini. Salió a als 13 horas, 51 minut so 28 segundos; llegó a las 15 horas 50 minutos 20 segundos; recargo, 5 minutos 30 segundos; tiempo corregido, 2 horas 4 minutos 50 segundos.

Quinto Scasso, timoneado por Andrés Vanasio. Salió a las 13 horas, 52 minutos, 7 segundos; llegó a las 16.7.5, tiempo real empelado, 2 horas 15 minutos 5 segundos; recargo, 4 minutos; tiempo corregido, 2 horas, 20 minutos 5 segundos.

Sexto Paraná, timoneado por Héctor Pisani. Salió a las 13 horas 51 minutos 10 segundos; llegó a las 16 6.20, tiempo real empleado, 2 horas 15 minutos 20 segundos, recargo, 5 minutos; tiempo corregido, 2 horas 30 minutos 20 segundos.

Séptimo: El Plata, timoneado por Santiago Dellepiani. Salió a las 13 horas 51 minutos 17 segundos; llegó a las 16.12.35; tiempo real empelado, 2 horas 21 minutos 35 segundos; recargo, 5 minutos; tiempo corregido, 2 horas 26 minutos 35 segundos.

El festival pugilista que se realizó anoche en el Hindu Club dió ocasión de presenciar la mejor pelea de nuestros rings

En una lucha constante Kid Francis consigue derrotar a duras penas al bravo campeón sudamericano Humberto Guzmán

El festival que anunciaba para anoche el Hindu Club era esperado con verdaderas ansias de parte de los millares de aficionados que hoy siguen con entusiasmo sin igual, las diversas manifestaciones del arte de la defensa personal. La pelea de fondo reunía a dos bravos campeones. Kid Francis, el científico pugilista que se nos diera a conocer en las preliminares del gran match Firpo-Ledge, como uno de los mejores boxeadores de peso mosca que habían subido a un ring nacional, debía sostener un match con el no menos científico campeón sudamericano, el simpático Humberto Guzman, quien en las diversas demostraciones hechas en público se perfilaba como un serio rival de Francis.

Por esas razones y por el debut de Delfino, un buen peso pesado que haría sus primeras armas profesionales frente al campeón militar de Francia, Constante Barrick, no fué de extrañar que las amplias tribunas del club de la calle Pedro Echagüe se vieran desde las primeras horas de la noche, ocupadas por un numerosísimo público que quería presenciar la mejor pelea que hasta la fecha se ha presentado en nuestros rings.

Esta pelea, organizada por una institución que recien se inicia en las prácticas del boxeo, ha tenido el don de poner frente a frente a dos aguerridos boxeadores, que dotados de una cualidad extraordinaria para la práctica del noble deporte han dejado demostrado ante nuestros aficionados, la belleza de esta clase de lucha, cuando los que la sostienen son verdaderamente dos técnicos en la materia. Tanto Guzman como Kid Francis han dejado la mejor impresión. A la gran escuela del francés y su manera extraordinaria de bloquear a su contrario, hay que unir el corazón del chileno y su gran empuje para atacar y recibir el castigo, condiciones que sirvieron para dejar demostrado que anoche en el ring del Hindu Club se efectuó la mejor pelea que ha sido dado presenciar a los que siguen la evolución de tan sano y noble ejercicio.

Hagamos crónica del match—

Aplausos interminables saludan el arribo de ambos combatientes al ring. Realizadas las formalidades de prácticas y previas las palabras de costumbre del referee — que lo fué el señor Ramos Oromí — ambos pugilistas se estudian sin decidirse a asestar el primer golpe. Guzman que parece más decidido toca por primera vez, asestando su derecha en la cara de su rival.

Se produce el primer "in fighting" donde ambos pugilistas pegan, sobresaliendo Kid que es todo un maestro para castigar. Guzman entra con una fuerte derecha al estómago de Francis. El chileno lleva la iniciativa, castigando abajo a su contrario, que parece decidido a estudiar antes que decidirse a entrar. Este round es de Guzman.

Segundo round—

De entrada ambos pugilistas inician una serie de cambios de golpes que el público aplaude largamente. Kid con su elegancia única en nuestros fields, bloquea constantemente al chileno, quien apesar de ello consigue entrar una fuerte derecha a la cara de su rival al que lleva contra un rincón, donde castiga fuertemente. Kid reacciona y de una derecha hace caer a Guzman — que bien pudo ser resbalada — y el referee cuenta "uno". El chileno rápido se levanta y recibe una buena derecha de Francis. Este round tuvo una pequeña supremacia de parte de Guzman aunque sin restar méritos a Kid que actuó brillantemente.

Tercer round—

Kid entra decidido a pelear. Lleva la mejor parte castigando fuerte a Guzman que parece desconcertado ante la continua carga de su rival. En una de sus arremetidas el llamado "francés" coloca algunos golpes bajos que Ramos Oromi no ve. Al terminar el round se produce un cambio de golpes, llevando la mejor parte Kid que castiga fuerte al estómago de su rival, adjudicándose netamente el round.

Cuarto round—

Guzman entra pegando fuerte en el estómago de su rival y luego le aplica un uno-dos de gran efecto. La pelea toma animación debido al entusiasmo de ambos pugilistas, que cambian golpes. Kid entra una fuerte izquierda al estómago de Guzman y luego coloca su derecha en la cara. Guzman pega a Kid llevándolo contra las cuerdas donde coloca una fuerte derecha a la que contesta Kid con una izquierda que encuentra la cara de Guzman. Este round fué draw.

Quinto round—

Este round se destacó por el cambio numeroso de golpes y por la brillante escuela desarrollada por Kid, el que se adjudicó netamente el round, dejando demostrado su gran escuela y su manera científica de boxear.

Sexto round—

Kid entra a pelear decidido de conquistar la victoria. Coloca fuerte derechas izquierdas en la cara de su contrario. Guzman coloca un uno-dos que el público aplaude por ser el favorito del soberado. En los in-fighting queda demostrado plenamente la gran escuela de Kid que es todo una promesa en su carrera pugilista. El round se lo acredita netamente.

Séptimo round

La pelea sigue movida, interesando a todos los millares de aficionados que presencian el match, Guzman que sangra por la nariz desde el round anterior, pega a su contrario un fuerte swing que lo hace también sangrar de la nariz. La pelea llega al momento álgido. Kid pega a su contrario en el estómago y luego coloca varias derechas e izquierdas, adjudicándose el round.

Octavo round—

De entrada Guzman arrincona a Kid y coloca un uno-dos que entusiasmo al público que ve peligrar la chance de su favorito. Este contesta colocando dos izquierdas que hacen tambalear a Guzman, el que contesta con fuerte derecha. Round de Francis.

Noveno round—

La pelea entra en su faz más interesante, ambos pugilistas colocan sus golpes favoritos, entusiasmando enormemente al público que alienta a su favorito, el que muy escasamente se adjudica el round.

Décimo round—

Por ser el último round, Guzman entra castigando fuerte a su rival que parece haber perdido el entusiasmo del encuentro. Este coloca una fuerte izquierda y Guzman responde anotándose netamente el round.

El fallo del jurado que el público espera ausioso, da el triunfo a Kid, el que moralmente ha vencido, aunque no con mucha supremacia sobre Guzman. Parte del público silva el fallo, pero sin razón, del momento que la mejor escuela ha triunfado.

Los otros encuentros—

La pelea de semi-fondo puso frente a frente a Barrick, campeón militar de Francia y Delfino, un buen profesional argentino que ayer debutó en tal categoria. La pelea fué ganada por Barrick por falta de corazón de parte de Delfino que mal dirigido por sus segundos, no desarrolló una buena escuela — que él posee — dando una mala impresión. El pugilista francés ha demostrado en esta segunda pelea que no es nada de extraordinario y que frente a muchos de nuestros pesos medio pesados, sufriría rotundos knock-outs.

Las preliminares tuvieron el siguiente resultado: Striano v. Pontieri, ganó el segundo por puntos; Leneñas v. Carrizo, el triunfo se lo adjudicó el primero por abandono de su contrario en el tercer round; a Bilbao y E. Perazzo, ganó el primero después de una interesante pelea y J. Iasquini venció a J. Ron por puntos.

La delegación atlética chilena—

La representación atlética del país vecino, presenció las peleas, siendo objeto de una demostración de aprecio de parte del público al notar su presencia. Igualmente nuestro campeón Firpo, fué aplaudido largamente al aparecer en el local del Hindu Club.

El campeón sudamericano Humberto Guzman, momentos antes del match en que fuera vencido por puntos, por Kid Francis.

Asamblea de la Federación Argentina de Box Amateurs

Hoy a las 17.30 horas, se realizará en el local 25 de Mayo 247, escritorio 238, la asamblea de la Federación Argentina de Box Amateurs, con el fin de tratar la siguiente orden del día:

1o. Elección de las autoridades que formarán la mesa directiva.

2o. Aprobar la nueva denominación dada a la Federación "Federación Argentina de Box Amateurs".

3o. Aprobación de los estatutos de la Federación, proyectados por la C. D.

Asociación Amateurs de Football

Los encuentros de ayer

Platense v. Defensores de Belgrano—

En la cancha que el primero posee en Núñez, se disputó este encuentro por el campeonato de la división superior ante una concurrencia muy numerosa.

El partido que resultó muy reñido y lleno de incidencias agradables, terminó con un empate de cero goals por cuadro.

Los cuadros formaron así:

Platense: A. Cositorto; R. Cortella y L. Ferrario; J. Mazzini, A. Bruzzone y F. Cierrapico; J. León, R. Craco, A. Duarte, J. Bisio y M. Pardal.

Defensores de Belgrano: E. Cancino; A. Simonetti y F. Penoni; E. Castelluci, J. Paramidani y A. Secatti; E. Aguilar Pinedo, A. Botta, G. Caldas, A. Pasquale y E. Di Mare.

Racing v. Quilmes—

Este encuentro por el campeonato de primera división jugado en la cancha del primero careció por completo de interés.

El cuadro de Racing hizo suyo el triunfo por cuatro goals contra uno de su rival.

Los cuadros estaban así formados:

Racing: M. Crocce; R. Castagnola y J. Ravizza; J. Tasarra, R. Seregui y A. Albarellos; N. Perinetti, P. Ochoa, V. Ronzoni, J. Lalauretta y R. Rey.

Quilmes: R. Rodríguez; A. Draghi y J. Cairo; D. Castelanelli, P. Ragi y J. Pérez; L. Manna, S. Veraza, E. Quadrio, G. Dannaher y M. Draghi.

San Isidro v. F. C. Oeste—

En la cancha del Club Estudiantes se disputó este encuentro por el campeonato de primera división, ante numerosa concurrencia.

El cuadro de San Isidro que actuó mejor que su rival se adjudicó el triunfo por tres goals a cero.

Los cuadros estaban así constituídos:

San Isidro: A. Molteni; S. G. Pérez y L. Boller; P. Capalvo, A. Zumelzú y M. J. Casellini; J. Obarrio, S. Novellino, V. J. Ibarguren, J. Anunziatta y G. R. Zúñiga.

F. C. Oeste: F. Pittner; A. Pini y L. Badino; M. Sanz, M. Fernández, y J. P. Colombo; L. Manzoni, O. Alfieri, R. Calvo, V. Santoro y Cabezón Sarobe.

San Lorenzo v. Estudiantil Porteño—

Este encuentro jugado en la cancha del primero, ante una concurrencia muy numerosa, careció de interés, dado el dominio del cuadro local.

San Lorenzo derrotó a su rival por el elevado score de cinco goals a uno.

Los teams estaban así formados:

San Lorenzo de Almagro: D. Caldano; P. Omar y L. Monti; A. Sánchez, L. Monti y J. Fossa; A. Carricaberry, L. Acosta, J. Maglio, A. Valente y L. Dánieli.

Estudiantil Porteño: J. Boigues; V. Valsangiacomo y A. Bianchi; E. Matozzi, P. Palmer y E. Valli; J. Barrios, P. Sarrasqueta, A. Goin, S. Antraigues y N. Gianella.

Atlanta v. Estudiantes—

En el field del Club Vélez Sársfield se disputó este partido por el campeonato de primera división, ante regular concurrencia.

El cuadro de Atlanta se adjudicó el triunfo por tres goals contra cero de su adversario.

Los cuadros formaron como sigue:

Atlanta: L. Brusa; C. del Cerro y A. Mastropaolo; A. Ugarte, E. Semino y L. Célico; J. Médici, E. Tassin, R. García, O. Lupo y B. Delgado.

Estudiantes. R. Pozo; A. Bortagaray y J. van Kamenade; H. O'Gorman, O. del Cerro y C. Tacchini; A. Parisi, A. Di Carlo, A. P. Larmen, J. J. Alvarez y M. Beautemps.

Tigre v. Sportivo Palermo—

Regular concurrencia presenció este partido por el campeonato de primera división, jugado en la cancha que el Club de Gimnasia y Esgrima posee en Palermo.

El encuentro que careció de interés terminó con el triunfo del equipo de Tigre por tres goals a dos.

Los cuadros estaban así constituídos:

Tigre: R. Ubieto; J. Calegari, D. Rimaza; H. Osuna, C. Giuliodori y J. Alonso; A. Helsinger, C. Bonifacio, A. Bonifacio, A. Bourdieu y J. C. Haedo.

Sportivo Palermo: J. Magistretti, S. Fabiano y A. Bond; J. Evaristo, E. Sande y J. Gatti; A. Nobile, L. Revello, J. Clarke, C. Izaguirre y P. Polimeni.

Liberal Argentino v. Sportivo Almagro—

Interesante resultó este partido por el campeonato de la división superior jugado en la cancha del Club F. C. Oeste.

La lucha terminó con el triunfo del equipo de Liberal Argentino por un goal contra cero.

Los teams formaron así:

Liberal Argentino: A. Cortés; J. Ronzoni y A. Batilana; S. Granati, S. Carrizo y B. Giacosa; S. Perrupato, E. Castelú, E. Giudice, J. Raggio y M. Batilana.

Sportivo de Almagro: J. Colás, B. Barricala y S. Adet; A. Vasena, A. Goicochea y J. Chancino; J. Bra, G. Uriarte, A. Nieves, A. Vitale y J. Adet.

Gimnasia y Esgrima de La Plata v. Lanús—

En La Plata se disputó este partido por el campeonato de primera división ante regular concurrencia.

El partido que careció de interés terminó con el triunfo del equipo de Gimnasia y Esgrima por cuatro goals contra cero de su rival.

Los teams estaban así constituídos:

G. y Esgrima de La Plata: M. Scarponi; H. Sancet y R. Felices; R. Elú, R. Felices y O. Alustiza; M. Curell, J. Iturreria, J. Caldera, M. Bacchi y J. Morgada.

Lanús: G. Dório; J. Presta y A. Fantini; R. Fernández, J. Sanchez y L. Digonzello; C. Spadaro, L. Oreiro, C. Martilotti, D. Raggi y M. Adamolli.

Bánfield v. Independiente—

Muy reñido e interesante resultó este partido por el campeonato de primera división jugado en Avellaneda ante una concurrencia muy numerosa.

Bánfield hizo suyo el triunfo por un goal a cero.

Los cuadros formaron como sigue:

Independiente: M. Alventosa; J. Ferro y P. Hucar; C. Debuglio, J. Pérez y E. Scoffano; Z. Canavesi, F. Perduca, L. Ravaschino, P. Lenzo y R. Orsi.

Bánfield: S. Scolari; A. Brunel, y J. Magrini; C. Suffriti, F. Cerutti y R. Frumento; M. Marcote, A. Mancini, L. H. Vega, B. Pambrin y J. Maceira.

Barracas Central v. Estudiantes de La Plata—

Movido e interesante resultó el partido por el campeonato de la división superior jugado en la cancha que posee el primero en Barracas, ante una concurrencia muy numerosa.

El partido terminó con un empate de un goal por cuadro.

Los cuadros estaban así constituidos:

Barracas Central: L. Becker; A. Somón y A. Santiago; A. Ferrari, J. Sormani y S. Achar; S. Alvarez, F. Seijas, A. Passi, J. Portunato y F. Gutiérrez.

Estudiantes de La Plata: M. Bologno; A. Gallo y D. Tettamanti; J. Croce, F. González y M. Luna; A. Fernández, F. Bellomo, J. Irurieta, R. Echeverría y J. Calandra.

Argentinos del Sur v. Vélez Sársfield—

Ante regular concurrencia se jugó este encuentro por el campeonato de la división superior, en la cancha del primero.

El encuentro que resultó en parte interesante, terminó con el triunfo del equipo de Argentinos del Sur por dos goals contra cero de su contrario.

Los equipos formaron como sigue:

Argentinos del Sur: L. Nicora; H. Maeri y F. Ferreti; F. Cordeu, P. Ronco y F. Zurdo; P. Maggio, J. Bao, E. Brameri, C. Soro e I. Barrera.

Vélez Sársfield: C. Caucia; J. Prinso y C. Angelotti; A. Dellasala, J. L. Boffi y J. Tarulla; J. Urdangaray, L. Roldán, A. Sobrino, C. Fabro y M. R. Martínez.

ABRIL 17 Y 18

A las 14.30

Campeonato Internacional

— DE —

DOMA DE POTROS

— EN LA —

SOCIEDAD RURAL ARGENTINA

Concurren los mejores domadores y jinetes del país

Actuarán

Art. Arced y Cow Boys de la Cía. Univ. de Películas

Además habrá interesantes números de lazo, volteo de novillos a mano, etc.—El festival es a beneficio de la A. P. y S. P. de Animales

ENTRADA GENERAL $ 3.—